朝鮮日報
本紙六面
發行人 安在鴻 編輯人 白寬洙 印刷人 李九
發行所 朝鮮日報社

時評

畜産大會

日本中央畜産會主催의第十一回畜産大會를 十八 十九의兩日京城三角山下 總督府新廳舍에서開催되엿섯다 日本各地에서五百餘人의來會者가잇섯서 朝鮮各地의來會者를合하야 出席者九百餘人으로 大盛況을이루엇고 여러가지重大議案의決定이잇섯다 또十九日에는 朝鮮畜産會의總會를열어서 事業의擴張을決議하엿고十八日午後에는南山莊에서 朝鮮牛移出業者大會를열엇다 産業第一主義를標榜하고 産米增殖計劃 雜穀增收計劃 棉花增收計劃等重要施設計劃을세운 總督府當局者는 畜産에對하야도 엇던積極的計劃을樹立코저하는것갓다

× 朝鮮은農業國인그만치 畜産이産業中의重要部分이되거니와 朝鮮牛는食肉用或은農耕用으로特히有名하고 牛皮의輸移出額은年三百四十一萬圓生牛는四百十一萬圓에達하고皮革類가廿三萬圓에達하야輸移出品中의重要位를占한다 그러나昨年末(一九二五年)의統計에依하면 朝鮮의家畜及家禽은 牛百五十九萬頭 馬五萬六千頭 驢八千頭 騾二千頭 豚一百十五萬頭 羊二萬六千頭 鷄六百十二萬羽에不過하다하니 三百五十萬의戶口와 一千九百萬의人口를가진朝鮮으로、보아서 不足한것이事實이고 養畜의充分한發展의必要와餘裕가잇는것은勿論이다

× 그러나이제畜産大會의經過를보다면 모든것이完全히日本來種問題解決과 日本人의立脚地에서 討議決定되엇고 宇垣總督代理의祝辭를보다면 『생각건대畜産業은』平常時에잇서서는 農耕 運搬促進等은畜生에 一日이라도不可缺일뿐아니라 一朝有事할時에는 軍事上至大의關係를有한으로 斯業의發達은刻下의急務라하엿고 『特히飼料食糧問題解決의點으로보더라도朝鮮의畜産은極히重要한地位를占한다』하야 畜産大會의京城開會를祝賀하엿다

× 吾人은이에對하야만흔말을하려고하지안는다 또할수가업다 그러나다만昨秋에日本山林大會를열엇고 京城에서이제또畜産大會를열게되는것을보고 다시오는二十七、八兩日新義州에서 穀物組合大會를연다는消息을들을때에그것이엇더한意味를가지며 朝鮮사람과 엇더한關係가잇는것인지를 一考치아니할수업다

寧漢이合併하야 新國民政府成立

四領袖留任最後로勸告

張、蔡、李、王等委員을滬杭에派遣

(上海十九日發) 國民黨의大同團結은南京會議에서圓滿한解決을보게되어이미中央特別委員會의決議로國民政府委員四十七名、軍事委員會委員六十七名의選任을보아玆에國民新政府가成立되고畢竟二十日國民政府全體委員의就任式을擧行하기로되엇는바武漢派의牛耳를잡고잇던汪兆銘南京派의胡漢民、吳稚暉氏等及軍事統括者인蔣介石의四氏는各方面의留任運動이잇슴에不拘하고自己의形便으로就任치안는사닭에南京新政府는最後의留任을勸告코자張靜江、蔡元培、李石曾、王伯群의諸氏를上海와杭州에派遣하기로되엇는데此等委員은今朝八時上海에到着하엿더라

蔣介石上海到着

渡米中止도未可知

(上海十七日發) 蔣介石氏는十八日午後四時紹興으로부터杭州에入하엿는데此는旅費五萬元을浙江政府로부터바더가지고米國에渡할決意로今朝上海에到着하엿다 그런데南京新政府의留任運動委員의留任勸告如何에依하야는渡米를或은中止할지도未知이라고보는便도잇더라

北伐은決議뿐

아즉은實現性이薄弱

(北京十九日發) 南京會議에서北伐을決議하얏스나武漢派의留越하는唐生智氏는武漢에서湖南、湖北、安徽、江西의一部를그勢力範圍로하야新南京政府의命令下에立함을不肯하고南京各將領等과對時하는形勢가잇서이미그地盤擁護의態度를採하는一方李宗仁氏는孫傳芳氏와의戰爭으로多大한損害를바더到底히北進할實力이업다如斯하야津浦線方面은자우葉開鑫、賀耀祖、陳調元氏等의防禦軍이잇슴에不過하다다시蔣介石氏直系인何應欽、白崇禧等의主力은浙江、奉化에잇서서不動하야北伐은다만一片의宣傳에過함으로그實現性은아즉薄弱한것이라고觀測하더라

武漢前途尙艱

西北形勢로

(上海十九日發) 武漢政府는南京移轉을稱하고쉬울게兵、朱、程氏等의各軍을逐出하엿고또唐生智氏는武漢에入하야湖南湖北江西의地盤을堅固히하기에努力하나武漢의警備가薄弱함을乘하야楊森氏는吳佩孚氏의意嗇바더四川으로부터宜昌에下하는中이며河南에는靳雲鶚氏가蹶起함으로그前途는자못艱難되더라

王天培는銃殺

賴世璜은逮捕

(上海十九日發) 王天培氏는戰敗의罪로十一日銃殺되고賴世璜氏는孫軍에게通하얏다는罪로十四日上海에서逮捕되엇더라

仲秋節大張宴

蚌埠各機關 戰時도不拘

(上海十九日發) 蚌埠는安徽의中心이오南北交通의要衝인만큼軍事行政의各機關이林立한곳인데비록軍書가旁午한이때에繼續가困難할지라도習俗은猝變치못하야지난十日곳仲秋節에는酒席의宴會가벌어저서一日의娛樂을다하는데聯軍司令部、安徽省公署、淮泗道公署、鳳陽關公署、淮鹽平市局、蚌埠警察廳、長淮水警廳、戒嚴司令部等各機關이一齊休暇하고歡樂의場이되엇더라

糖輸入稅徵收

吉林財廳發表

(哈爾賓十九日發) 吉林財政廳은過者吉、黑兩省으로부터輸出穀類에課稅하려다가失敗하엿는바다시輸入砂糖에對하야從價一分課稅徵收細則發表와共히哈爾賓稅捐局에서徵收하기로되엇는데消費者側의反對로此亦是失敗에歸할것이라고觀測한다말아서南省의砂糖輸入은年十四萬『픽크』에達하엿더라

各地依然紛亂

山東은平穩

(東京電) 某所着電에依하면 津浦線方面에在한南軍은目下滁江浦外지進出하엿스며孫傳芳氏가多하야良好치안코後量追하야飛行한南軍의一部는蚌埠에多少駐屯中이나安徽省에는아직南軍이進出하는模樣이업스며孫軍及直魯聯合軍이防禦線을堅固히하고잇다河南方面에서는東省軍方面은靳雲鶚氏가업고馮玉祥靳雲鶚氏의反目的으로는結局馮은陝西方面에退却할터이다山東方面은當先은無事하더라

靳雲鶚行方不明

餘地업시敗北된뒤에

(北京十九日發) 可信할만한情報에依하면河南의靳雲鶚軍은十五、六、七의三日間에亘하야馮軍에게또다시餘地업시敗北하야이제는結局이업나고外지傳하는바靳氏의行衛는不明하다더라

治外法權은當廢

侵略的商租는難許

國賊趙欣伯은埋葬하라

倒張의同筆跡인宣傳文撒布

(奉天十九日發) 排日運動은到處에飛火中인바近來諸種의宣傳을하는中인데一昨日에는今回當地에서趙欣伯博士主催의滿田博士外五名을招聘한法學研究會에對하야『國賊趙欣伯을葬하라』는宣傳文을配布한者가잇섯다其內容은『趙欣伯은日本에서法學博士가된사람인바今回法學研究會에名을藉하야日本法學者를奉天에招하여다가治外法權撤廢의準備를하려고하나中國의商租權의實行과治外法權의撤廢와를交換條件으로하려는것이다治外法權은時代의推移와共히正히撤廢하겟고商租權과가튼것은日本의侵略을認하는것으로許할수업다彼와가튼國賊은正히葬할것이다』等을特書한것으로莫省長은此를知하고狼狽하야其出處이라고觀測되는東北大學에注目을한다또此宣傳文은『打倒張作霖』의宣傳文과同筆跡인關係上中國官憲의狼狽는如干이아니더라

內面으로深刻化

日本人의勢力을恐怖

(門司電) 哈爾賓總領事天羽英二氏는中國公使館一等書記官으로轉하야十九日門司入港한船中에서말하되 滿洲의排日은表面으로鎭靜에歸하는듯하나內面的으로는深刻하야洮南에까지波及하야打倒田中內閣의旗를飄揚하며市內를巡廻하는바官憲은默認하고잇다官憲으로서이것을取締할誠意가잇스면滿洲는張作霖氏의治下임으로命令一下排日은鎭靜되리라고思하며自初早러今後의排日은現內閣의對中積極政策에恐怖心을가지고그勢力을排斥코저함에不過하며滿洲에는重大問題가橫在하엿다此는過去八十年間에漢人의滿洲移住로現今滿洲는漢人의滿洲가되엇다하며이미今年에入하야五十萬人의移住가잇서彼等은漸次擡頭하야勢力을强大히하라하나大大的으로排外를叫呼하고잇다北滿에는十萬의露人이잇고南滿에는十五萬의日本人이잇서露人은勢力을가지지아니하야念慮가업스나日本人은두려워한다將來此問題가如何한形體로써出現되리라고思한다

排日은依然不熄

(奉天十九日發) 奉天排日運動은依然히終熄되지안코漸次陰性을帶하야中國新聞紙의論調는變함이업시排日記事를滿載하고外交後援會는今後도初志를貫徹하려고排日의一端으로서國貨提唱을하고製造工業等을獎勵하려하며또臨江設領問題、治外法權撤廢等問題에努力하려고連日會議를開하는中이오또過日來際明한中國官憲의排日取締는秋毫도反響이업고專히日本의抗議를糊塗하는手段으로何等의誠意를認定할수업서一般日本人은此際에斷乎한處置를熱望中이더라

排日의奉天에서(三)

李灌鎔

그비라의內容을보면 日本人全滿大會에서 決議한것인데中國官憲의迷夢을打破하라 滿蒙의日本의特殊利權을 確保하자라는뜻이다 結局無事는할것이지만 暫時라도이러한侮辱을밧는우리는 實로昌皮莫甚이다 巡警은上官에게電話하고命令을바라고 群衆은우리를威脅하는뜻이包圍하엿다 그래도 우리『無罪』의有力한證據는朝鮮옷과 朝鮮말이다 우리가그自働車를타게된것이偶然의일인것과 우리朝鮮사람이中國에와서日本의帝國主義를爲하야宣傳한다는것의 생각도못할것은誠意잇는이면마되로알맛後우리는城外로向하엿다 何如間奉天의排日은날로激烈化한다向者本漢湖에서시작한것이奉天長春等地로擴大되어간다張作霖이禁止令을내렷다고는하지만이것을한번이러키기는容易하엿지만 禁止할能力은업는듯하다 또이排日運動은 그背後에外交後援會가잇다고傳하나또그背後에는 武漢의勢力과또그背後에는 또무슨勢力이潜伏한것을 日本은커녕은 張作霖自身도아즉모르는모양이다 그러고만일中國에서 排日運動이일어난다면 滿洲에아니고어서일어날것인가 排日運動의최先頭에서 그旗幟를들滿洲가지금外지潛伏하엿든것이 오히려變常이라안할것인가 그럼에不拘하고 日本政府는 張作霖에게만鎭壓하라는催促만하니 張作霖이田中大將의數百萬大軍으로도能히울림도 못할듯하는滿洲의大衆運動을鎭壓할수업슬것이어늘 엇지張作霖인들中國을爲하는中國의民衆運動을 못지를수잇슬것인가 何如間滿洲의排日運動은 일로부터南北滿洲뿐아니라 東亞政界에한新局面을展開할것은의심업슬것이다

共産黨

非常手段決議

內外棉側對策講究中

(上海十九日發) 內外綿第五工場이同盟罷業의要求를容納치안음으로共産黨은十八日夜秘密會議를開하고非常手段을取하기로決하엿다는情報를接하고會社側은警戒를嚴重히하고善後策을講究中이더라

人口食糧

參考內容

(東京電) 人口食糧調査委員會幹事會에提案될農林省以下各省의參考案의內容은左와如한바

一、移民保護官設置費(奏任官十五名判任官十三名) 二十一萬四千百三十圓
二、海外博物館設置費 三百八萬八千九百圓
三、殖民研究所設置費 五萬六千百八十圓
四、移民會社金融會社設置利子補給費(十年計劃二千八百三十四萬圓)
五、移民收容所(長崎)設置費 三年度經費百四十六十二萬三千四百三十六圓
六、移民保護獎勵費 二十九萬九千圓
七、移植民後援團體獎勵費 三萬圓 (以上移民政策)

△食糧品의三十年計劃增加案
一、農産物生産增加
가 耕地擴張改良費 十七億八千九百萬圓
나 農事改良費 三億七千四百萬圓
二、水産食糧品增加費 二億一千百萬圓
三、畜産品增加費 二億六千九百萬圓

△移民會社關係事項
一、拓殖會社及銀行設置費 (十年計劃)
가 移民會社設置費 二千八百萬圓
內來年度經費 百四十萬圓
(南米拓殖會社設置費二千萬圓、南洋拓殖會社設置費一千萬圓、北海道拓殖會社設置費一千萬圓、樺太拓殖會社一千萬圓)
나 拓殖銀行設置 資本金二千萬圓四分一拂込

三弱小國의

新理事會初開幕

匈牙紛爭이劈頭審議

(제네바十七日發) 十五日새로이選出된쿠바、핀랜드、加奈陀의三非常任理事國初舞臺의新理事會는十七日午前에會議를開하고議題中의最大問題인匈牙利、羅馬尼亞의紛議를議하엿는바傍聽者가滿員되어空前의大盛況을일우엇다 此紛議는『트란실바니아』에居住하는匈牙利人으로서匈牙利와羅馬尼亞의條約에依하야『트란실바니아』地方에住居하는匈牙利人으로서匈牙利의國籍을選擇한者의不動産을羅馬尼亞의農地를改革할際에沒收한事件으로五年을繼續된複雜한問題인데日本及英吉利智利의三代表가解決할方法의報告書를作하야十七日의議題로삼게되엇다 八十歲를지난老政治家인匈牙利의『아포니』伯은元氣가旺盛하야四人으로된理事會를相對삼고一금도恐懼함이업시『첸바렌』氏外三人이作成한報告書를容赦업시駁하야滿場의喝采를博得하얏다 그리고政治上興味잇는것은理事의加奈陀와英吉利代表와의關係이다『첸바렌』氏가英吉利帝國을代表로함은不得已한것은勿論이나加奈陀로하야금英吉利의言動에調子를맛치라고彼는陰으로陽으로努力함을알수잇다此에對하야加奈陀代表『란예유랑드』氏는一個獨立國의代表로英吉利의그러한調子를마칠일은업다그러나어느때에는熟親한英吉利에從할것이라는奇觀을呈하고잇다 그런데新理事會의議長에는『왈』화엣트』順으로今般도中國이되엿드니바慣熟치못하야獨逸에辭退의例에依하야爲先辭退하고智利가議長으로되엿다더라

府縣議當選豫想

(東京電) 今番日本府縣會議員選擧의結果에對하야與黨政友會는九百餘名、民政黨은八百餘名、無産黨은八十餘名이라고各自派의當選數를豫想하나政府側은左와如히豫想하더라
▲政友會 七百五十名
▲民友黨 五百名
▲中立黨 百二十名
▲無産黨 三十名

滿鐵의

屆出主義

政府는反對

(東京電) 滿鐵의事業豫算社債募集等에關한屆出主義의主張에對하야政府는充分히其意思를諒解하고將來政府가屆出後審査에要한多數의日數를할수잇는대로短縮하야迅速히認可할것을同意하엿는바元來同社의組織이半官半民이오且國策에至大한關係가잇는點으로同社의主張에는直時贊成할수업고特히社債募集에對하야서도同社는八千萬圓乃至一億圓의巨額에達하는바그結果는國家財政에도非常한影響이잇슴으로써到底히屆出主義는容認키難하다고한다 但事業豫算社債募集共히其內容의簡單或은小額의것에對하야는기어히認可主義를固執할必要가업다는意見도잇스나實際問題로서는아직考慮할餘地가多하다하야一括하야決定하기難한模樣을政府는近近此를行政調査會에附議하야態度를決定할터이더라

府縣議選擧와

警保局豫想

(東京電) 內務省警保局은府縣會議員定員千四百八十九名에對하야政友會約七百五十名(現在七百名)民政黨約五百五十名(現在五百二十名)中立實業同志會革新黨約百六十名과無産三十名이라고豫想하더라

辭令

裁判所書記兼通譯生 鄭純錫
任總督府判事(七等) 休職咸北知事 朴榮喆
依願免本官

人事消息

▲朴來弘氏(新幹會常務)宮井洞十三番地에서昨日喪配
▲趙鍾夏氏 二十日嘉會洞自宅에서喪配

八面鋒

○武漢、南京을合併한新國民政府가成立되엇다고三政府에서二政府가되엇스니、一政府가될날은언제인가
○蔣汪胡吳의等四大領袖의留任을、最後로勸告한다고、不聽이면어찌하나、그것도問題
○滿洲排日은、內面化한다고、거죽에잇던病이、안으로들어가다가다시터지면、큰일나는걸
○警務部小使들이、自轉車로道中小女를넘어트리고도、커만찰하야다고素詐를하거던、警官들이야더말할것잇나

◇本社號外發行

本社에서는二十日朝에共産黨大公判이一時中止되고朴憲永이退廷하는即時로號外를發行하야市內와附近都市讀者에게配付하엿더라

리스본에서 政治陰謀發覺

軍人主義者多數檢擧

(리스본十八日發) 『리스본』官憲은某政治的陰謀를探知하엿슴으로多數한人家、俱樂部及카푸에를搜査檢擧한結果多數한軍人及共産主義者인듯한者를逮捕하엿더라

世界軍縮實例

採用勸告

(나우엔十八日發) 匈牙利首相『벨렌』氏는聯盟軍縮委員會에서匈牙利의軍縮及列强의軍縮實例로써採用할것을勸告하엿더라

軍縮破裂遠因

米國不熱心

(香港十八日發) 會議를通하야日英兩國은軍縮에對하야熱心이엇스나主催者인米國側에는그러한熱이업섯다구『휴스』氏에게도誠心이잇섯슬것갓흐면반다시成功하엿슬터이라고생각한다國際聯盟에서는軍縮은結局될것이아니다반다시不遠한將來에다시會議가開催될것이나日本은今回以上의熱力으로써臨할準備를今日부터하여둘必要가잇다고云云하더라

波蘭提案可決

聯盟第三委員會에서

(제네바十九日發) 本日國際聯盟第三委員會는左와如히波蘭提案을全會一致로可決하엿다
一、侵畧的戰爭을永久히嚴禁할事
二、될수잇는대로各種의國際紛爭을平和的處理方法에依하야解決하도록各國에强要한事

漁父와벗삼는 구레만손氏

鄕山老生涯

閑中에熱鬧

(巴里聯合通信) 最近에重態를傳하든『구레만손』翁은커욱이健康을恢復하야『벤데』海岸의別莊에들어안저信任하는從者數名과가티지내고잇다 그리하야엇던때는昔日의熟親한老漁父와親切한談話와釣魚에熱中하야情다운故鄕의山河에서悠悠自適하고잇다 如斯히하면매우閑寂하듯하나멀리都會의俗塵과政爭을떠나잇드래도아즉웃苦勞는끈치지안는다 그것은 數多한旅行者들이끈임업시老翁을訪問하야每日此別莊에 밀이어오는 外賓인데其中에는 놀기조와서 쓸데업는面會를强要하는者도잇다翁은大抵이者들을謝絶하나그러나面會오는旅行者의大部分은性質이不良한者들임으로기썻手工을드리어만든 庭園에서꼿을 함부로 썩거가며色色잇게丹靑한문에다글을쓰고감으로翁도이에는엇지할수업다그리하야最近名案을編出하야그러지도안흔別庭周圍을此等의侵入者를防止코저鐵條網에둘넛다고한다

主屹山닭은달에

聞慶에서 安民世

三十分쉬이고聞慶을떠나려고自働車에올랏다 聞慶이울고당장내달을판이다 當地靑年李昆求氏車머리에와서一日의留逗를勸하나醴泉行이밧봄으로謝絶하엿다 그러나두루살人고熱心하게勸留하는데에는 밧부든생각도움적이지아니할수업서서 明日에일부러來訪하야一席의講演을하기로約束하고 朴仁根氏도明日外지留待키로하엿다 泳瀾一帶의나가며보는景觀가다시좃타 店村에서는尙州로부터來會한吳旭氏와合하야午後一時發車로 醴泉을간다 東南으로平野를맛여나가永順江을渡하여醴泉邑을지난다 永順江은泳瀾의下流로서 盈德豐津의新桃이니 壬辰當時 加藤 小西兩路軍이尙州로부터이물을건너서 聞慶鳥嶺을지난것이다

江岸一帶의沙場은 數月前에李基演氏의飛行機를으로되엇든곳아오氏가떨어저慘死한곳은四五里의上流錦山의미창이라한다 默然한생각하며 醴泉邑에이르니 一帶水西閘山이된것은文字그대로가絶한듯뾰山飛山의조그마한山들이동청동청노엿고 鳳鳴山의三層樓가雁울하게남어잇다 얼마아니가서다시山陽水를건느니 開慶赤城里로거처오는錦江上流이라 이물의上流에는大村과瑞가만혀서豆族들의사는樂地가잇다한다 旱災의影響을입어서農作物의情況이얼마큼寂條한것을보면서 醴泉邑에들어갓다 午後에는얼린醴泉新幹會員外大會에는衣冠한紳士側의會員外지合하야매우드물은盛況이오지넉에講演會에도實業도적지안코 成年者의聽衆으로 莫撓한顔色이 一場內에가득하엿다

投宿하는旅館에서醉客들이 가얼리어맛서午前四時外지의歡騰에는웃고바람일는 活氣이 다아침에일어나朝食을마치고市街情況을一瞥하니이날은장날이다모여드는白衣白笠의장人군들은九開可量이나新粟계안코풍속이다 新築과變色옷입히는等風俗改良의運動도아즉必要한것을 쓰닷게한다 北에는西嶽從途山이西東으로흘르는데 溯泉의川의물이東西로흘르는데 鳳凰 鳳鳴山에서나리는물이요 洲床이둡기가市街地보다丈餘이니 治水의時急한을알겟다近者이上流에洲塗를옴기고 漢川의河床을開鑿하려는計劃이라하며 八九年前外지도雨期면은 市街가반듯이浸水되어住民이매우困難하든것인데 前郡守李某가隄道를쌓어下水를利케하고못을메구어溼瀾을防止한後水害가一掃되엇다한다 黑應山에는예건에黑應山城의廢墟가잇섯다하나 踏査치못하엿고大體로는山岳이嫵媚하고野勢가通豁한데風氣또한爛明한조흔江山이다自來로이고

장에美人이輩出한다는말이잇고잇는것을 指摘하여서는아니될것이다 酒泉은醴泉郡의主産으로도明昨今까지美人이門에서차지하여오는것은 主意할만하것다 正午에簡單히中食하고 氏와함께店村을지나湖南行을 할 새多數의同志와離別하고自働車우의사람이되엇다 東西介于二嶺이라고 鳥嶺竹嶺東南大路交通의關에當한 醴泉의人士들은生計에周衛하야 지금도當地의商權을잡고 外來者의獨占을防止하는情況이다 尙州四千餘戶에 朝鮮人布木商이四百三戶의布木店으로서매우繁昌하되 中國人은十餘戶에도 重要한市街에는中國人이獨占하다싶히되엇스며 其他雜貨의 耕作販賣을 布木商雜貨店이 가장繁昌한形勢이다 이런것은商業者로서도곡溺弊한形勢이며 朝鮮人은곡溺弊한者들이야商界를 改善하려니와 消費者側에서도매우留意하여서 民族的反省을要할것이다 지금의朝

鮮人은만흔不幸한過程을經過하여서는아니될것을 더욱갓닷게한다 店村에서 車時間이느짐으로自働車로다시泳瀾에들어가니 午後四時까지事務員을對手로將棋두는수정을하다가 忠州行自動車에는數分後五時半 講演은禁止됨으로 醴泉의方針이絶對禁止임으로 尙州에들어가니 이엿다 有志十七八人과大도록亂靜의 로斷念하고 밤에는當地各方面에 시그리웟스나時間이不足할으로 어惠國寺跡은달에一席演話가를 玉女峰넘어에지나는데 뒤로主乾山의峻峰과 南으로鶴南嶺一境의千峰萬壑이嶄乎蒼蒼하게 들어엉키어天成한陣地로되엿는 醴泉邑內의寂寂한光景이 말할수업시洞壑深邃한뜻을 넘으키게 한다 나는이시골의靑年先輩者들의眞摯한새努力이이峽中淳樸한人民들로漸漸向上의길을것게 하기를熱祝하지아니할수업다

朝鮮共産黨大公判第四日

開廷劈頭法官突然退廷 公判一時休止狀態

공판이휴지되며정복경관일대가쏘다저 법뎡밧게개미한마리얼신못하도록경계

寥時間에警官多數出動警戒

이십일오전아홉시십분！ 조선공산당사건과 고려공산청년회사건 뎨사일의공판은원파가티뎡각 경성디방법원데삼호법뎡에서시본(矢本)재판장의심리와중도(中島)말(末)량판사의배석과중야(中野)검사의립회로 공전(空前)의대사극(大史劇)은 방청금지리(傍聽禁止裡)에막을열엇다 이날도여전히피고인들의가족들은 일은아츰부터 재판소로재판소로 밀고들리우며 모혀들어 변호사공실(辯護士控室)모퉁이 삼호법뎡건너편에 모히엇스며 재판소를경계하는정사복경관의 그림자가드문드문 눈에뜨이기시작하얏섯는바개정한지이십분이 채되지못하야 법단(法壇)에서 피고들심문하든재판장과 배석판사들은 돌연히 판사실(判事室)에 그얼굴을감초아버리엇고 변호인들도 다시변호사공실로하나식 둘식 나와 모히어 얼시는휴게상태이엇는바 법뎡을 마조보고 실음업시몰켜섯든 피고인들가족사이에는 무엇인지 수군수군하는이야기가 오고가는차에 삽시간에 난데업는경관대가 이곳저곳에서 쏟다저나와 재판소의 구석구석을뒤지다십히하야 삼호법뎡근처에는 어리친개아미한마리도 얼른거리지못하얏는바 일방으로 법뎡안에서는 무슨일이잇섯는지도하나 이에대하야는조금도보도할 자유가업슴으로 이것을보도치못하는바이다

朴憲永退廷 廉昌烈

얼마잇다가 법뎡의쪽문이커창한 덜커덕소리와함께열리며피고인중에박헌영이(朴憲永)가간수삼사인에게호위되어 법뎡뒤간수힐소(看守詰所)에 이르더니일시보호를바닷고이어피고인중렴창렬(廉昌烈)은엇더한 일로일시 흥분상태가된 모양으로또한간수에게호위되어 역시간수힐소에 가서상당한 시간동감옥의(監獄醫)가 출장하야 수당을밧노라고잇섯는바 미리부터삼호법뎡뒤에다가 소관종로서에서텬막(天幕)을 치고경관삼사십명 가량을미리배치 하엿든터이라극히경계에출동케하엿다더라 (이상호외재록)

秋空에서도는 被告家族無言中含淚

법관이나오고외부경계도엄중 蕭瑟한風響도悽愴

법뎡안에서무슨일이잇섯는지는 보도할수업거니와그와가티 개정하려들어갓든재판장과배석판사립회검사등이별안간법관에서얼골을살아트리고피고두사람이간수에게호위되야나오며외형으로보아더단히이완(弛緩)하든경계가갑작이엄중하야지며기다리든가족들의사이에는 가을아츰쓸쓸한바람에 석기여 왕래한 빈공에살아지니 쳐량한그분이셔올고밧게직히고섯든 가족들은속절업는눈물을말업는속에떨어트리며경계하는경관에게밀리어이리가고저리가고하더라

十一時頃에繼續開廷

오전아홉시십분에개정하얏다가개정하는벽두(劈頭)에정내에서무슨사건이잇서박헌영(朴憲永)이가간수힐소(看守詰所)에서장시간의보호를밧고피고렴창렬(廉昌烈)이가또흥분상태로간수힐소에옴기어송감옥의사(宋監獄醫師)에게응급수당을바닷다함은별항과갓거니와동일한시십분경에야다시공판을재개하얏는데간수힐소에서응급수당을밧든박헌영은다시들어가고렴창렬은진정이그때까지아니되야입정하지못하얏더라

再開後廿分에 又復休廷！

자세한내용은보도못해 辯護士도全部退廷

오전열한시십분에다시개정하얏든공판은 개정한지 또한이십분이 미처되지못하야 동열한시 삼십분경에 다시휴게치아니치 못할사정이잇서또다시재판장은휴게를선언하고 판사실로 나왓스며변호인들도모다퇴정하야나와버렷는바 자세한내용은 보도할수업더라

◇寫眞說明 上段＝두번재퇴정한 피고박헌영 中段＝일시휴분한 피고렴창렬 下段＝즁앙을예비하고 잇는경관대

被告面會願 법원에답지

공산당사건의 공판이 열림을기회로 각디방에 흐터져잇는피고들의가족이만히경성에올라온까닭에 요사히 경성디방법원에는면회원(面會願)이답지하는터인바 이십일오전에는 열한시반에두번재 공판을휴게한후에 재판장은 피고박헌영(朴憲永)의면회를 신청한박헌영의안해 주세죽(朱世竹)녀사를불럿다가면회하고자하는 리유를 자세물엇는바 다른배석판사는 당일로면회를허락코자하얏는데시본(矢本)재판장이이를반대하야이십일일에하라고하얏다는바면회신청한중에다른사람은다 노아두고박헌영의안해만 불러서 물은것이 매우흥미잇는일이라고 일반이말하더라

午後續開

오후에개정은 변호측과 재판장사이에 무슨조건을가지고 교섭이빈번하다가 드듸여 뜻을결 을보지못하고 오후한시 사십오분에다시개정하얏는바 법뎡내외에는 마려풍운이지나간광야(曠野)와가티 소조황막하기짝이업는바 경관의발자최는 변함업시 법뎡을직히고잇더라

傍聽禁止 反對會組織

조선공산당공판(朝鮮共産黨公判)이개정된지 이틀만에방청을 금지하야 그외가족은 물론이오일반동지들도 이에크게 울분히 생각하든중 이로인하야 그들동지들은 다음과가튼 시일과장소에 회합하야 공산당공판방청금지를 반대하는동시에 그에대한 대책을 강구할터이라는바 방청금지를 반대하는 일반인사는만히 참석하기를바란다더라

一、時日 九月二十一日午後二時

一、場所 市內水標町朝鮮敎育協會館內

海外主義者潛入과 市內大建物警戒

바람만잘못불어도무엇이들어왓나 나무닙만버석해도눈이둥글에진다

大公判과山積한眞情報

전대미증유의공산당대공판(共産黨大公判)이열리게되자경찰당국은 시내에잇는 주의자들의거동을 일일히감시하는 일편으로 외디로부터 엇더한계획을가진주의자의 침입을 념려하야필사뎍으로대경계를하는중각처에잇는경찰의밀뎡들로부터정보를수입시바든경무당국에서는바람만잘못불어도무엇이들어왓나＝나무닙만 벗석하야도 눈이둥굴에지는터인데 수일전에는 재외조선인주의자들이들어와서시내에잇는 대건물을 ○○할계획을한다는정보가왓슴으로종로서(鍾路署)와본뎡서(本町署)에서는 사법고등(司法高等)을 풀어돌던하고 사복경관을 총출동케하야십칠일부터선은(鮮銀)동척(東拓)을위시하야각관령과주요건물을 감시하는중이나 아직까지행색이수상한사람이라고발견치못하엿더라

도보지못하야경찰은거짓발인중범연이일면서도찬발켜럼안이하는수업는형편에 눈것은업시 눈코를 뜰여가가업다더라

愛國婦人團 主人公潛入？

그림자도차질수가업다 捕風捉影하는警察

대중할수업는 정보가 산가티 싸여 경무당국자들은 머리를알는다는한참은별항보도와갓거니와 경긔도 경찰부에서는 뜻밧게애국부인단(愛國婦人團)사건의주인김마리아(金瑪利亞)가엇더한재회운동을하고 시내에 드러왓다는정보를밧고 잇는힘을다하야 극비밀리에 시내각처를 대수색하얏스나 아즉까지 김마리아그림자도 보지못하고 하다더라

未決服입은被告에 小包로衣服同情

미결복입은것이애석해 ◇無記名閨中篤志家

피고인중에 차입(差入)이 들어가지아니하야 미결수(未決囚)의 푸른옷을입은 피고가열사람이나되야 밧갓헤잇는 동지들이갓거니와 십구일아츰에 변호인중 김태영(金泰榮)씨의 집에는 무긔명(無記名)으로 양에의가큰편지와함께 의복두벌을 소포로보내고 차입식혀달라는 숨은독지(篤志)가 잇섯는바 편지의필적가늘은것으로 보아보낸사람은규중(閨中)에들은부인인듯하다더라

변호사 령감계옵심 말슴은들어 아실듯 하오이다 본인이 무삼집흔생각이 잇사올잇가만흔 구명에대하야 아즉미결로 잇는중 죄수의의복을 입히엇다하오니 동기에대단애석하와 변변치못한 의복일지라도 두어벌지어 보내오니 그사람중에 맛는대로입혀주시기를 바라옵나이다 구명의의복을 다지어보냇스면 조켓지만흔 본인역시 자유롭지못한생활이라 마음갓지 못하오니 답답하오이다 총총잡상 무명씨

第三江華丸 機關部爆發

십칠일오전날시삼십분경에인천(仁川)으로부터 갑곳(甲串)으로향하는 게삼강화환(第三江華丸)이도중김포군고양리(金浦郡)에 당하엿슬때에 돌연긔관부(機關部)가 폭발하야 운전을하지못하게되어 한때는 승객이 큰소동을이르키엇섯는바다행히인축에는 사상이업고 승객칠십칠명은중간통선으로신성환(新盛丸)에옮겨서인천으로향하얏다더라

卅哩密林에 武官敎設立

로국기사로건물과무긔제조 新民、正義兩府聯合

모처로부터 도달한 정보에의하면 만주각디에 흐터저잇는정의부원(正義府員)과 신민부원(新民府員)은 서로의론한후금년삼월이래 액목현(額穆縣)디경에잇는 마천령(摩天嶺)과 라릉령(羅陵嶺)사이에잇는약삼십마일이나되는 삼림속(森林中)에 무관학교(武官學校)를세우고학생을 모집한후 군사교육(軍事敎育)을하는 일방으로로국사람기사여섯명과 목공삼십여인을사용하야건물과무긔를제조중이라더라(간도)

婦女誘引犯 十七日送局

기보＝령남(嶺南)녀자가 정실이오순하고무지하야세간사리를잘한다는평이잇서함경남북도(咸鏡南北道)사람들이며느리감으로 환영한다하야 한달전부터 포항에드러와 포항욱정심으로하고 부근각디들 도라단이면서남의집유부녀, 처녀들을 감언리설로꾀여 버어방금떠나려하든지음에 경찰의눈에발각되여 포항서에 잡히어 서류와함께 경주지청에 송치되엿다더라(포항)

모히患者撲滅 新制令發表？

治療後再行者는嚴刑 각도위생과장회에자문하야 五道에治療所設置

날이갈사록 더욱더욱 늘어가는 아편중독환자(阿片中毒患者)로 우심한디방은 일촌락이 전부중독에걸리엇다함은 지금새삼스럽게말할것도업시 일반이다 아는 터이어니와 이에대한 취톄는당국측에서도 일종만성뎍긔분에 싸저서 몃명도에서 도뎡으로형식에불과하는 취톄를 할뿐으로하등의 효과를거두은곳이 업섯는데 요사음 총독부에서개최한 전조선위생과장회의(衛生課長會議)에서 아편중독환자근절문뎨에대하야 협의를한결과 경긔(京畿)경북(慶北)황해(黃海)전남(全南)전북(全北)오개도에 『모히』환자치료긔관을 디방비(地方費)와 국고보조 이만원으로 설치하고 약구백명의아편쟁이를수용하기로하얏스며 아편밀매자를 박멸하야 신환자의출생이업도록하기위하야 지금 까지업든총독부의 새제령(新制令)을발표하기로하고각도에자문한결과 그중에서 일안을선택하야목하구톄안을 작성중인데 이에대하야는 아직발표 전임으로확실한것은 알수업스나 모유력한 당국자로부터 듯는바에 의하면 아편밀매업자를 엄중한 취톄를

仲和節機會로 馬賊襲擊說

련합마적단이

긔보＝중추절을긔회로간도평야의 습격을 목뎍하고잇든 두목구주(頭目九州)의부하병졸 약사백명의 련합마적단(聯合馬賊團)은 지난달이십칠일에근거디인 금은벽(金銀脖)에서 출발하야안도(安圖)연길(延吉)현계황구방면으로향하야전진하는모양인데후원속부대로 셔는 련이백여명도 진긔근거디를 떠나며세를집중한다더라 (간도지국)

父兄、學友出迎裡 八名學生出獄

자동차두채로교육협회에 【因山日萬歲被告】

작년륙월십일에관수교(觀水橋)에서 순종황뎨(純宗皇帝)대여가 어동과하압시든때에 ○○만세를 불으고이래 서대문형무소에서 복역하든 학생만세사건의 리선호(李先鎬)외일곱명의 학생들은 이십일 오전다섯시반에 서대문형무소에서 출감하얏는데 형무소압헤는 당일오전세시부터 그들의학우(學友)들과 가족등 약오십여인이 기다리엇섯는바 그들은출옥하는즉시 출영나온자들의 마중을바더 자동차두대에난우어타고 조선교육협회(朝鮮敎育協會)로도라갓더라

大邱競賣詐欺 엄중됴사중

대구시내(大邱市內)에는 작년부터 경매상(競賣商)이생겨 촌(村)에서 들어오는 사람과일본(日本)으로가는사람들을뎌이어가지고 헐한물건을 비싼갑을불으면사라고 던져준후에 자세히본즉 물건이 조치못함으로아니사려하면폭행을가하야강제로사가게만듬으로이를경계코저대구서에서는각방면으로떠구한결과 지난십칠일오후에 경매업자(競賣業者)아홉명을 검거하야방금각방면으로엄중히됴사중이라더라(대구)

屍體百六十發見

부인과아이가데일만하 玄德丸浸入詳報

십칠일 오후 한시중국청도홍석안간에서 정긔선영곡조소유발동긔선 현덕환(靑島紅石岸間定期船營谷組所有發動汽船玄德丸)(十九屯)이 침수되어 다수한 익사자(溺死者)를 내인사건에 관하야는 십구일아츰까지 익사자백오십구명을 발견하엿는바 전부의 승객사백명중에생존자가백이십명인데아즉도다수한사자가잇는모양이라하며 원인은 파손의개조가잇는중에정원백오십명의배에이상을태운싸닭이오선톄는가벼웟슴으로침몰을면하얏는데미국구축함(米國驅逐艦)에달려서 소항(小港)에도착하얏스며 조난자(遭難者)는유현(濰縣)제성(諸城)등의농민이 전화(戰禍)와 흉작으로 고초를밧다가 가족을데리고 만주(滿洲)로 버리를하려가는도중 이엇슴으로 녀자와어린아이가 죽은자중에 만타더라

藝術印畵懸賞募集

본뎡일뎡목 대택상회경성지뎜(大澤商會京城支店)에서는예술사진인화대현상모집(藝術寫眞印畵大懸賞募集)을연다는데 모집일은오는삼월십오일이며 인화모집종목은조선권도라는바인화의치수는중관이상으로일부이부로난우어잇다는데 상세사항은 동상회에문의하기를바란다더라

大窃盜被捉

시내봉래뎡(蓬萊町)사뎡목일번디무직리룡규(李龍圭)(三)는년전칠월경 일본뎡(本町)일뎡목 평본상뎜(平本商店)에서오뵈오쓰한커레를절취한것을 위시하야 본뎡통의사십여개소의 상뎜에서 일천여원어치의 절도를 한일이판명되어 이십일서대문서에 검거되엇다더라

道路保障 로라에轢傷

전치이주일을요해

십구일 오전일곱시 사십분경에 시내주교뎡(舟橋町)이삼이번디인부 리한룡(李漢龍)(三)은 총독부뎡사(總督府廳舍)압헤서 운전중의 도로보장의「로라」에 기롱을 너흐랴다가 잘못되어 인쪽발을치여서 전치이주일간의 좌상을입엇다더라

滋陽丸

效驗確實한代表的補劑藥

本舖 合資會社 和平堂藥房 京城鍾路 電話光化門一七一番 振替京城五〇〇五番

(定價一瓶金壹圓)

製兒丸

누구던지잇지마십시오 영아환

小兒간긔유취설사복통제증에신효한령약

幼兒를잘保育함은國民의義務家庭의平和社會의道德？

京城府授恩洞三番地 朝鮮商會 振替京城一〇三八六番

土地建物擔保金融

金融御申込은手數料等一切不要秘密迅速御相談申上候

京城黃金町二丁目五十五番地 東京建物株式會社京城支店 電話本局長一三八一番

製麵機에覇王은 眞崎製麵機械

昭和二年式切刀完全使用便利

專賣特許 眞崎製麵機

壹百臺限하고大割引放賣

新型 甲號壹臺金壹百八十圓也 乙號壹臺金壹百三十圓也 丙號壹臺金壹百二十圓也 丁號壹臺金壹百圓也

昭和式年切刀 二切＝廿五番以下廿三番金十三圓也 ◎二十番以下十八番金十一圓也 一十六番以下十二番金十圓也

製麵機를希望하시는이는附近의製麵業者에住所氏名三人以上을通知하시면特別割引으로함

製麵機 製粉機 製油機及操綿機 製米麥機及製繩機 石油發動機

商標 登錄 朝鮮大田本町二丁目 眞崎大田工場 電話(長)二六三番 振替京城六二六七番

ヤンマー 石油發動機

籾摺、精米

나쇼나루精米機

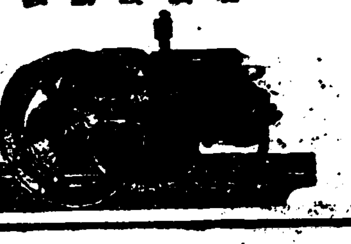

目錄進呈

京城驛前 山岡發動機京城支店

釜山府富平町一丁目 加藤商店機械部

群山府榮町 渥美商店

咸興大和町二丁目 松下商會

廣告

昭和新政紀念大流行 ●知事大臣의收入보다도收益多

眞正本場 丹波栗 豫約大特募集

丹波國氷上郡和田(栗選家)本家

移植의好時期인 果樹苗木 代價表無代進呈 攝津農園 兵庫縣川邊郡東野

敎室 貸室(八十名定員) 二室과事務室 但晝間午後四時까지設備完全 場所 明治町二丁目 御用은 電話本局三七〇〇番에

九月二十一日特別封切

◇유社提供佛國시네다툰社全努力傾注의大作品 文豪빅터유고先生名著 噫無情 前篇十一卷

◇유社 와노프夫人主演 가부리엘가부리오氏 無言의英雄 全七卷

◇유사센추리特作喜劇 名犬피타主演 에드나마리안氏主演 집안騷動 全二卷

◇유社 國際時報 全一卷

特別豫告 落花流水 全十卷

團成社

가뎡평론

가뎡의일을 분담합시다(二)

微堂

◇가뎡에서 평소에 할일은 각각분담자(分擔者)를 정하야맷기고 주부가 총감독으로 이일을 처리하여야한다는 것은어제도 말하엿거니와 날마다하는일이외에한주일또는한달 중행사를정하야 두는것도 일에예뎡이 스고거긔대한 준비나새로히생기는다른 일에 버하야시간과 로력이크게 경제되고대단히편리할것입니다

◇레를들어말하면한주일동안에한일의순서는어느날엔다든지 한주일동안에어느날은 자녀들중심으로하는날을만든다든지 엇던날은 온가족의오락(娛樂)을 삼는날로미리 정하야두는것도 매우편리한 일이올시다 그리고년중행사(年中行事)에 대하야도 반드시 정하여둘것이니 년중 행사는 그가뎡의 직업사회뎍디위 디방의풍습을딸아다소간차리가 잇스나 성질상으로보면 일반뎍으로 직히는것과 특수뎍으로직히는것두가지로 난훌수잇습니다

◇일반뎍(一般的)이라는것은국가뎍사회뎍의식이나국경일이나 공휴일로 직히는날을이룸이올시다 조선에는 아즉민족뎍가국가뎍으로나사회뎍으로 평상히 직히는 의미잇는날이업습니다마는반드시직혀야할날이잇다할지라도 현재 그것을직히지는못하게되엇슴으로다만유력자들 초하로날과보름날 추석 또는 인습뎍으로 직혀오는사일 딸일오월단오등이일반뎍년중행사의한 부분이 될것입니다 이것은특별히개량하려는것을가진가뎡을 제하여 노코는이왕정하여진대로자연히 해마다 직히게될것이올시다

◇특수뎍(特殊的)이라는것은한가뎡에서 따로 히직히는 것이니 즉그집안에서 반듯이 귀념할부순날 다시말하면 가족의생일 조선(祖先)의 례사등일것이 올시다 이러한년중행사를 계하야노코도 아이의혼인,자녀의혼인,부모의환갑 혹은부모의 회혼례등 대규모로 직혀야할날이 일년중 잇스면 거긔대한 예산도잇서야하겟습니다

◇일반뎍 년중행사나 특수뎍 년중행사나 평생에 한번당하는대규모로 긔념할날에 대하야서도 역시맛찬가지로 일이되며 나한집의 년중행사를 조직하고 각각책임을 다함으로써 그것이더욱 의의(意義)깁흔날이 되고 자녀의 가정교육상에 도막대한 유익이 잇슬것이올시다 그럼으로 가정의일은주부한사람이맛지말고반드시분담합시다(끗)

해산을하면 니가상합니다

중산중을니르킨까닭이 니중조수로양치하시오

아모리 아름다운니를 가진부인일지라도 한번해산을하면 니가 보잘것업시되는수가만히잇습니다 임부(姙婦)의니는 충치(虫齒)가되기쉽고 치조염(齒槽炎)이나 구내염(口內炎)이되는 것을 만히발견하게됩니다

임부 의니는보통에보다 약하고닷치기가쉬웁습니다 왜그러냐하면 내뎍원인(內的原因)으로는칼쉬움이나 세타민결핍에대한 데질과 니의저항력이 감하는까닭이요 또한 내분필(內分泌)의리상(異常)이 생겨서 니의영양이 해를밧는것이올시다 이러한 내뎍원인이잇는니에 외뎍원인이생기면 니는용이히 상함을 밧게되는것입니다 외뎍원인이라는것도 여러가지가잇스니 타액이 산성(酸性)이되는것도 그중의하나올시다 입안에 산성(酸性)이잇서 니의질(質)을 상하는것입니다 임신을하면 웨산성이 강하여지느냐하면 임신함으로 말매아마

모테 의칼쉬움결핍과 세타민결핍으로부터 생기는중 산중(酸中症)중의탄산분량이 주려지고또산성이강하여지는것을 니르키고그로인하야혈액의 응고성(凝固性)이 약하여지며 밧그로부터 세균이침입하기쉬웁게됩니다 그럼으로 임부는 항상산성의 타액을중화식히기위하야 중조수(重曹水)로 양치를하여야하겟습니다

보충 으로는그리세로린산(燐酸)칼쉬움이나유산(乳酸)칼쉬움유흡은생선뼈로써만든 오스겐등을 사용할것이올시다 한편으로는 세타민보충을 독려하여야 하겟스니이것은간유(肝油)라든지 「오리자닌」등을 먹는것이필요합니다(끗)

독신생활

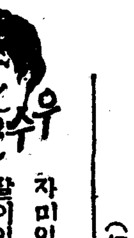

차미잇는우슴 말이잇거든뫼 어보내주시요

男「나는평생 독신생활을 할터입니다」

女「독신생활을하면 성질이 편거치러진다는데요」

男「엇지해서요?」

女「감옥에잇는 죄수(罪囚)들의 반수이상이 독신자라는데요」

男「그것보아요 감옥생활이 결혼생활(結婚生活)보다 낫다는 표적입니다」

최신류행 한케치-푸

엇던시데 녀학생이 어떤상뎜에드러가서

女學生「여보서요 국최신류행한 케치-푸잇거든뵈여주서요」

女店員「네,그럼잠간 안저기데리서요 지금류행이 꼿바귀러 이것가요」(萬城 文秀)

이야기거리

독일에서 의학사 의위를어더가지고도라와서 시내모처에 개업을한엇던의사는부인은잇지마는장가들고 새악시를고른다는데새악시선을보라면친구들해놋코자택에서 무도회를 열고청번맛나는처녀더러 춤을추자고 하야 그 몸발스러히 손에쥐으며 나오지못하면 그는벌서 퇴박이라한다 그리하야 벌서십사오명의처녀가 락데를 하엿다고 이는그의사의 동료(同僚)중한사람이하는말▲서양갓트면 이것이 별로괴상한 일이아닐는지

新映畵

廿一日부터 噫無情 前篇十一卷 團成社上映

조선에새로운 문학(文學)의 운동(運動)이 이러나기전 그때겁 큰소래가잇섯스니 이것은『픽톨,유고』의 불후(不朽)의 대작(大作)『레미제라블』(噫無情)이엇다고 할수잇다 이『레미제라블』은 륙당 최남선(六堂 崔南善)씨와 우보 민태원(牛步閔泰瑗)씨의 붓을 거처서건 한바되엇스나 엇쟀던 세계의 향한 필규(絕叫)이엿스며 미래에 향하야 던지고간『픽톨,유고』의『레미제라블』은엇재건 영화(映畵)로맨들어서노핫스나원작(原作)에비하야실패(失敗)가아니라고할수 업던터에 이번에불난서『시네마론』사에서제작한『가부리엘가보리오』씨의주연(主演)인이『레미제라블』(噫無情)은얼마쯤그원작(原作)에비하야매우충실하엿다고할수잇다

◇픽톨유-고

十九世紀佛蘭西文學界는南北思潮의會合에依하야思想界의世界主義를唱導하는人이續出하게되엿스니 그當時佛蘭西文學界의巨擘인同時에 文壇의最高線은이픽톨유-고 文豪의손으로지게되엇다氏의著中『에두나니』『라,레쓰』『레미제라블』의 等이名作이라그中에도이『레미제라블』이不朽의作인것이다이『레미제라블』全篇大中에革命鑛의實況을만히記錄하엿스니 그革命鑛을 일으키게된그때社會缺陷을 그리고 그때의暴政官人의行悖를만히그리엿다 이러구러픽톨유-고가 絕海孤島에 가치여서最後로 著作한이『레미제라블』은佛蘭西의가엽슨百姓들을 救援해내인것이다

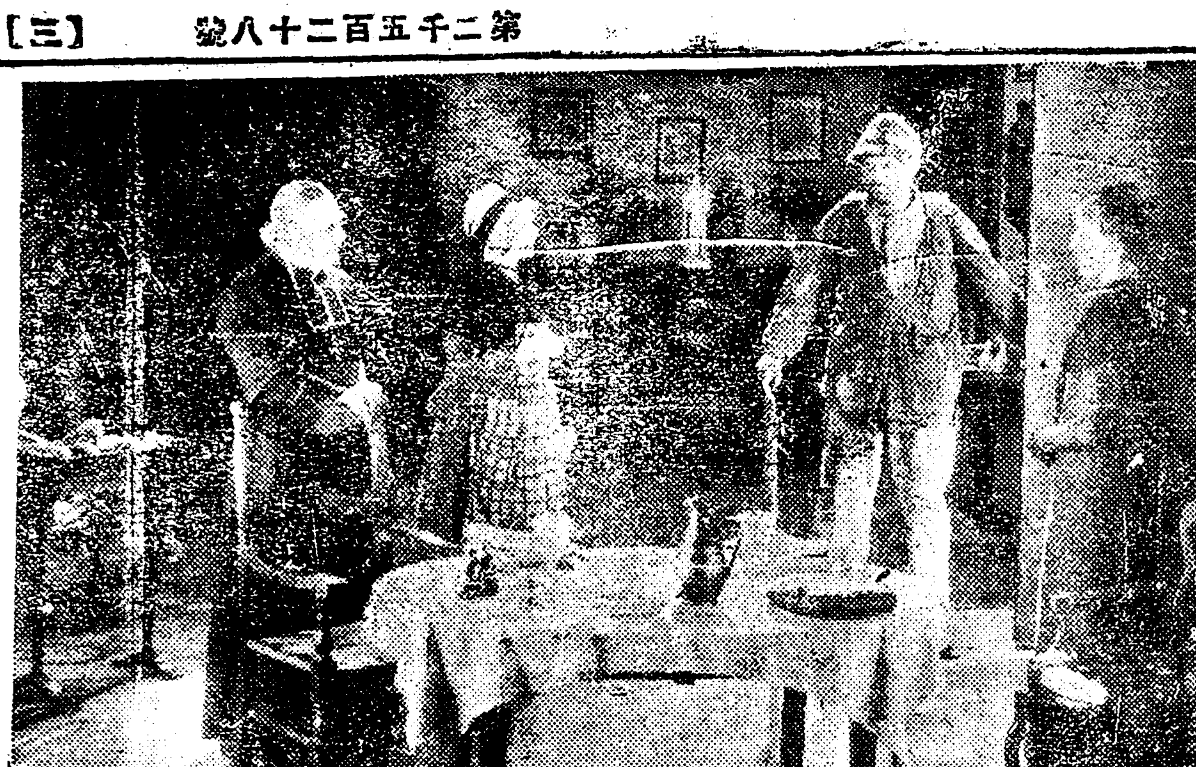

커블녀지내인 이멱성을 이든거 이목(耳目)은 쫄래이고 달아서 주엇고 또한그등뒤에서 외치준 그당시불란서(佛蘭西)와세계는

落花流水(題名懸賞募集)

金剛撮影所製作

시내단성사(團成社)내금강촬영소에서 제작한 락화유수(落花流水)를 개제(改題)하기로되어 그데명(題名)을 현상모집(懸賞募集)한다는것은 이미보도한바어니와 그에자세한것은알에와갓다

用紙는自由 締切九月二十五日外지

賞品 一等一人(團成社半個年無料觀覽券)二等二人(同社三個月無料觀覽券)三等三人(同社一個月無料觀覽券)發表는二十七日各新聞에-以上

(사진은噫無情前篇中一場面)

一人一文 名文章

金東煥

張德俊氏가 北滿洲에가서不歸의客이되자 그때東亞日報에『秋庭兄아!』하는 글이실렷다 아마이글처럼 世人을울닌것은 업스리라 시골잇든 우리同僚들은 그新聞을가운데노코 보고는울고 울고는보고 눈물로 신문장을 적시엿다 원악 氏의最後舞臺가 悲壯하엿슴으로 먼저 衝動을밧은것도 事實이나 그 文章이 實로言言惻惻하야 讀者들을嗚咽시켜 마지안헛다『벌서 가을기럭이새밧헤난다 커이던가 그러타면 北滿天地로나오든길 최를 알려다오!』하는등 순한 激하고哀하고 悲壯하야 누구나 大義에殉한이不遇한先輩靈前에俯伏號泣하지를마지안케한것이엇다 是日夜에放聲痛哭가튼 社說은못보앗스나 모른지만 아마近代文章中에이런 社說만치 哀詞로勝함이업스리라

○

哀詞를이낫스니말이지 李商在先生이 돌아가섯슬때 세新聞에 하로에똑가티 哀悼의社說이실렷는데 東亞의것은 故人의 가슴을울닐뜻한 見가족은엇다 詩的筆致로 情感을울지겨 마치 春夜의저쩌의哀音을듯는듯 悽然하엿고 朝鮮것은 嚴肅莊重한속에 文章에古風味가 잇서 마치가을밤玉잠대종소를 듯는듯 慷壯하엿고 中外것은 莊重한데다가 哀惜의感傷氣分이놀너 秋月孤燈의 悲愴을늣기게하엿다 東亞은 朱耀翰氏가 쏜것으로 靑年이만히읽을것이고 朝鮮은 安在鴻氏가쏜것으로 老年壯年이만히읽을것이고 中外는閔泰瑗氏가 쏜것으로 壯年이만히읽게되엿다 이로 純宗孝皇帝께에 時代日報에 具然欽氏가 大行哀辭를 쏜것이잇는데 名文章이엇섯다

○

一代의 名文章은 崔南善氏의 ××××書일것이다 그러케 남을웅지기는힘을가첫고 條理가一系不亂하엿고 天動地鳴하가터壓力彈力이잇섯고 神韻과氣品이 함께떠도는글은 아마氏에게도다시드무리라 朝鮮의가진바 最高文章中의하나일것이다그뒤大行哀辭나紀行文이잇섯스나材料의關係도잇겟지만 다시 그빗을수업더라 李光洙氏의文章中에는 赤是世論은잇스나『民族改造論』과『人生香氣』가 第一名文이엇다 安光泉氏의正友會解散宣言도 高貴한文獻이자 條理井然한名文章이엇다

○

天才의글이란 읽고또읽고십흐며 한번읽은뒤 그印象의뚜렷함을 가르친것일가 엇든글이 나 한번을견우읽고마는 사람에도두번세번 본것이잇스니 文藝作家中에어것읽은나며詩歌에 寒雲의『님』요한의『大同江』노래 和石의『하늘이용며 영이응며云云』金嵐水의『元山海岸에서』疑惑의『海曲三章』岸曙의『夏別』등이오 小說로는 春園의『살』개척자의『萬歲前』東仁의『감자』憑虛의『불』想涉의『洛東江』等의『紅焰』嵐鶴의『曲男』등이오 評論으로는 八峰의 ... 『文藝讀本』을읽고 ... 朝鮮의「鄕政局」을 ...

機論상에 金玉均史」의 二面에도 깁히印象을주는 조흔 筆致더라,不幸히 執筆者들을 몰나섬섬하다,以上은 다 내 혼자하는 며중업는소리야 演說은 朴春濤가 잘하더라 情熱的이고 煽動的이어서 國債報償會장에서 演說을시켯스면 크게 成功할것갓햇고 張德秀氏의 雄辯과 金科經 張德秀氏의 快辯도다 朝鮮的雄辯이다 近來엔 諸名士의 演說을드를 機會가업서모르지만 三氏의 名演說에는 나도 心醉하야 드르터조차단엿다, 그러나 세분에게다한번씩밧게못드럿다 대데 名文章이나 名演說이 엇지조흐냐, 千代에 亘하도록 그글이갓고 또萬人을 울니고 웃기고하는구나

世界社會文學者評傳(二) 『에취,지,웰스』

에취,지,웰스는一八六六年에낫다 貧寒한家庭에태여낫기때문에世上에辛酸한맛이란 모다겨거본사람이다『페비안 協會』에서出版한『프렌드』의『社會主義』에는 地下室에서世上을바라보고잇든氏의幼年時代의 悲慘한生活이 滋味잇게까지 描寫되어잇다 十二歲時부터 심부름군으로나서定處업시도라다넛스나 그동안에洪로自己修養에 겨을리 한에가업것다 十六歲時에小學校員이되어 奬學金을엇어서倫敦大學에入學하엿다 卒業後生物學敎授,되엇스나 얼마뒤에 新聞記者로轉職하엿다 그뒤에 거릅만잇스면 新聞雜誌에寄稿하고잇섯다

한바二十九歲時에 科學小說의『타임머쉰』을쓰고서 一躍文名을 날리엇다 그後數十篇의小說外에社會,政治,經濟,勞働,開發 宗敎,敎育,歷史等諸問題에 數十冊의 著書를 만하고잇다

山川의香氣(一)

金東煥

◇楊花津(楊州)

江바람에 날니단 일대의여웅도 몰래되어 피리부는 커촌에이 몸에 발잡그고 선생의化身아닌가 마되마되 구슬푸네 산엔두견새 장가엔피리 楊花津은 눈칩구나

◇滿月臺(開城)

宋嶽峴 풀업는 넷우물속에 央딸아 나븨한상 감히드나드네 麗代帝王이, 나븨되어, 차저오인가 千年古宮에 왕을 빗든드 한참드려다 봇네

◇浮碧樓(平壤)

평양성이 버들님 흘른 강물에 떠나려간다 버들은 箕子王朝때 그것이언만 城은벌서아니네 대동강이 마를날까지 이성과이 버들은 흘를걸 녯날여화생각에 아하 참아 다락에 더못잇겟네

學生文藝

四時讚美

棠正高普 鄭揮泳

深山幽谷에 恣態이곱어나고 薰風이불어다쳐 麥隴에 綠波진다

나물캐는 처녀 몸쳥은고 해쳥은데 어이그리 더듸캐노

소낙이 나려온다 논밧매는 처고 夫야 어이그리아니오노 옷이야 첫건말건 시원하면 그만일가하노라

고요히 달밝은데 아득한 山頂소소리 山谷에 자어내니 근심만 흐커나 그네

秋夜

平壤光成高普 崔仁俊

눈물겨워하노라

白雪이紛紛하야 山野를뒤덥혓다 村家의 커덕煙氣山谷을 물들이네

나귀모는 처나그네 눈바람 되우치니 길찾을가하노라

해는 西便에 잠긴다 鮮血이 번뜩이는 西空의 구름이란 나의마음! 朝鮮의 타고남은 재가아니란 다 곳외지라 고잇다 人間이 여武器을거두어라 宋盤한 차롭은 生命이올으는 새로히또는 太陽에 맛기고 安息을 어드라 煩悶하는 生의 歷史를 地球의 心臟에 흔들이 못박아라

달은뜬다 一輪月!一輪月!! 지금까지 明千秋나 밤이면 이大地를 뭣안어주는 달이 一輪月이 뜬다 밤이다 詩的無韻의情緒를 와又는 밤이다 이러한밤에 七情을 닷운人間은 울것이다 가장 純眞한 高潔한性情에서울어나는울음을 우러야한밤이다 異域에서 潮掠으로流浪하는 고달픈 孤愁를나는지금 밤한 하늘에 색리고잇다 暴風雨가스치고 커간 過去를追憶할때 무엇이라고 推定할수업는 悲哀를 늦긴다

『?』

大邱高校 林要山

아해는 낫(生)다! 一年生? 二年生? 十年生? 그러나 아해는— 죽엇다! 죽엇서……

앗가도보앗는데…… 그러나 북숭이지(落)는 刹那! 그 刹那를 恨歎로하야 이는生!? 커는死!? 人生이다! 人生이다! 人生은? 『?』는『앤드?』이다!

강물

平壤崇實 金鎭壽

강물이 흐른다 나의가삼에도 강물이 흐른다

강물은 흘너서 바다까지 나의가삼에 강물은 흘너 어데까지

버레의生活(四)

馬海松

마음의 寫眞

—우-完成의에는것가워오도다

宇宙는 빗나기始作하도다 내빨을놉혀라! 내빨을! 全世界에는 얼마아니해서自由의빼가오리라!

개암이國에는 沒落한 勞動이開始되어잇다 여러가지 物件을 步調맛처서 高速度로運搬하고잇다 소경(盲)개암이 한마리가 한가운데 안커서 時計代身 數를세이고잇다

—一二三四—一二三四—

마치機械와가티 그소리에 마처서 勞動은 繼續된다 技師長은 채죽을치며 웰라!웰라!소리질은다 大席技師가 監督해서 새로히 新式速力術能率을 報告한다

—一二三四라고하지말고○二三四라고! ○二三四!

소경개암이는 고쳐불으기始作한다

—○二三四—○二三四—

채죽이 날린다 웰라진다 高速度의運動이다 浮浪人은 肢氣가 난다고 소리칠은다

次席技師가 浮浪人에게 뭇는다

—어되서 왓소?

—人間의世上에서

—커커!커커 도잇고 커커 도잇고—하하하 커커 커커 도? 커기도잇서?

—잇고말고 人間은萬物의虛長:

—부어!萬物의虛長 우리 들개암이가 萬物의 虛長이다!

萬物의虛長!

世界의主權者!

개암이王國!

世界의强國!

最大개암이國!

最大의民主國!

世界는우리들에게 服從하지 안으면안된다 그의命令에는누구든지服從해야된다 그의命令하는대로!

—『그』는누구요?

—그는國家全體다 國民이 잇다!

—그럼우리人間과갓다 人間에는代議士가잇다 議員이 잇다 民主的이다

—그런것은無理다 全體가 命令하는 한사람이잇다 그는全體다! 理性이다 法律이다 命令이다! 國家의 利益이다!全體의權威를爲하야 全體의敵에게對抗하기爲하야 우리들은 敵에게 包圍되어잇다 우리는 감정개암이를 征服했다! 色개암이를 굴머죽엇다! 灰色개암이를 征服햇다 只今은 黃色개암이가 남어잇을뿐이다! 그도 滅亡시키지안으면 안된다!

—餓?

—國民은다만世界의强國되기를希望한다 世界의平和를위하야! 世界를 支配하기위하야! 우리는時間을征服하려한다! 時間은空間보다偉大하다! 時間을征服한일은過去에 업다!, 時間의主權者는모든 것의主權者다!

時間의征服者다!

速力은命令하는그는時間을支配한다

—안된다!

—왜?

—全體의利益을爲하야! 民族的利益을擁護하야! 全體의利益은最高의일이다! 工業的利益! 植民地的利益! 世界的利益! 世界의利益! 利益은全體의利益이다! 利益은全體를維持한다!戰爭은 利益을길은다!

出獄者

韓載經

추석날 커녁이다 서울장안은 세간나는 벌이떼비듯 왕왕굴코잇다 어른아이남자녀자 웃는놈 울는놈 업는놈 힘것업시 별별니커뗘밥을 일주할하고 벌노릴일도목뎌도 덕커도업건만 그처흔흔흔흔한 사람예 애비니고 쥘녀서자괴 도몸으게 자연발길이 종로네거리에 옴겨진다 종로야시창에는 빗겨흐르는 파-란던둥빛을 함박마즈면서 똥구덕이 왁실거리듯 사람의머가리가 우물우물움즈기고잇다

여기커기 라디오나 축음긔의 처량한소리가 무겁게누르는 녀름밤공긔를 가부엽게쉽코 흘너나오는 상뎜에는 사람이모독모독모혀서잇다 지르퉁하며 바지비하는 면광을날기면달어나는던차에는 아니나운던데나 할것업시 쌕쌕 차고도남어서밧게도외(瓜)매달니듯 주룽주룽 매달녀간다

K는흘롤니 난인파에 휘감겨 돌어 희희낭낭집을내쌛으면서남대문통으로흘으고잇다 구리개 네거리까지굴녀가서 휘돌녀다 보니사람은그림자도엽고 홀로 곳은콩구리들률 울니고잇섯다 K는남대문녀거장에 다다르더니 얼빠진사람모양으로 이리기웃커리기웃 사면을살펴본다 그리더니확도라서 검우레한 방연괴속에희미하게떠잇는 남산과남대문을 바라보더니무슨생각이낫는지 쏜살가치홀로 들어가버린다 환한던괴불밥에 나타난K의몸통이는 홀에붐벼 드모혀드는 사람의 시선을될지 못던자는 표정을도리이동그래진다 놀낫다는 표정을것이다

『무순죄를짓길래 구런식징역을한단말이요?』

『OO운동에 국사범으로들어가섯시오』

『구년권이면 그동안변한것도 만흘것입니다』

『사람들의마음이얼마나 변하얏는지 그것은 잠간보앗스니까 자세히알수 업지만두요 외면에 나타난것만으로도 몹시 변하엿습니다』

『구-마즈려온사람도업소?』

『갑작이나오게되어집에 통지도못하엿서요』

K는 눈을감엇다 발알에서는차人박휘가물아가고 머리 속에는 환영이물아간다K의눈알히는 그레한벽돌담이 나타난다 어첫다굿게닷지렬창이 나타나고 컴컴한감방이 떠올은다 귀에는날카로운간수의 웨치는소리며교회사(敎誨師)의뜻뜻한그려한 소리도들닌다

안보는마지안핫다 아모리 살을비집어보아야 피를찾어볼것 지안흔 수척한두빰이라 떤지쑥들어간두눈이라 떤지는 긔병정들어간두눈이라 이며그야말로모이산새스럽 되엿바지 감령이라던지는 그가 미처광이가 아니면 한시골뚜기촌뜩이다 이가아나면 영양부족이란 것을 말하고잇섯다

세국이 조르르한케케묵은녹도 리옷지」라던지발에걸친집신짝 ... 에게꼭로하엿다

발차시간이거의 닥처니 이렴거나자동차들롤아오는사람들이 압흘닷토아 나오는다 K는차표를 사가지고 차에올넛다 『프렛트홈』에는보내는사람가는사람으로 휘덥어 노앗다 귀차가생하고기덕을울니며차박휘를 굴니기시작하니 잘가라는둥 잘잇스라는둥 만세를부르거니모자를휘둘으거니한바탕야단이일어난다

뒤숭숭한긔분이얼어안고자리 잡고 정돈된후 K와마조안즌신사는 이상한 시선으로K를 훌쳐 보드니 이드려다보며 문커 입을벌엇다 그어조에는 사람을 멸시하는 듯한빛이 써여잇섯다 K는그것이불쾌하엿다

『어데로가오?』

『향(고향)으로감니다』

『고향이향동이요?』

『그럿슴니다』

『서울은 무엇하러왓던가요?』

『병뵈려왓던가요!』

K는엇더케대답하야 조흘지 아지못하엿다 K의안색에는 확실이 데삼자로서도 인식할만한 수심은빗과 창황하야 하는빗이 떠올낫다 K는파-란얼골에 약간붉은빗을 흐리우면서 나지안는우슴을 억지로 웃스며대답하엿다

『아니그런게아니라 오날구년만에 감옥에서나와서 지금집으로가는중이올시다』

라디오 二十日 放送 프로그람

午前九、○五 定期放送

午後○、三○ 講演滿洲視察漫談 黃錫禹

▲一、三○ 定期放送

▲六、○○ 獨唱과管絃樂 曲目一、쇠리레잉二、麥三、카라반四、輕騎兵 松旭齋天華一座

▲通作童話赤城(終結) 濱口良光

▲宗敎講座 津田賢

▲趣味講座 米加賀卯之吉

▲新內 岡本文彫 岡本宮路太夫

▲뉴스 其他

▲歌詞解種 金蕉紅

▲朝鮮音律 金相淳外三名

▲翌日프로그람發表

天氣豫報 晴一時曇

◇溫度 二十日 正午 七一、四

◇比較 十九日 最高 七二、五

◇日出前六時一八 晝間十二時一五

◇日入後六時三三 夜間十一時四五

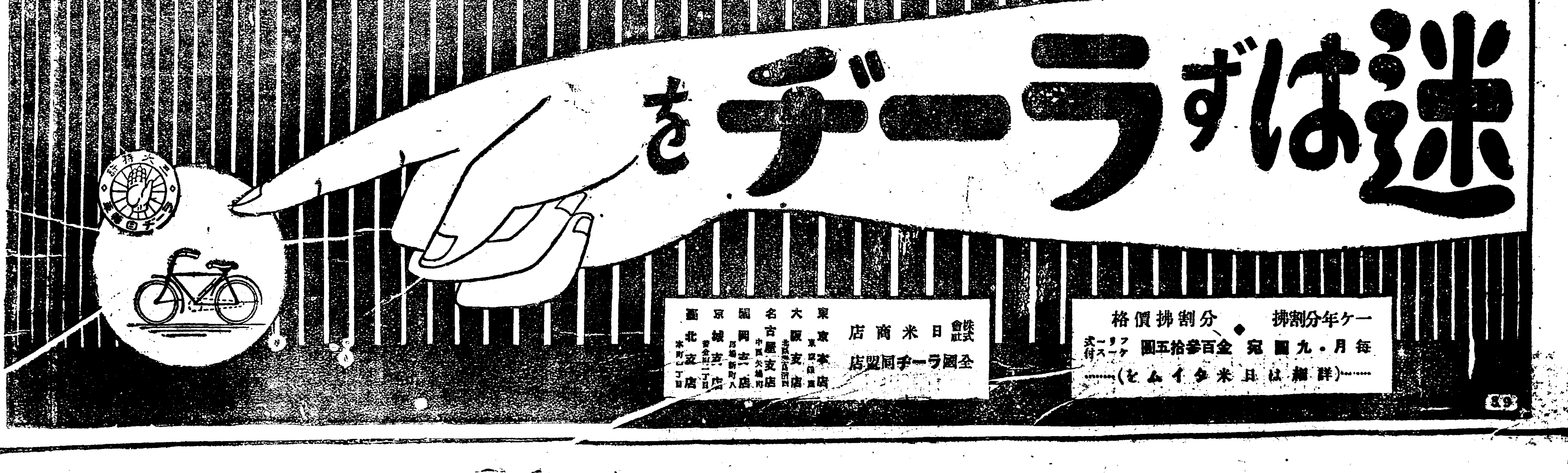

農村

桑木霜害에對하야 注意와밋豫防法

가을이깁허감을따라서日氣는漸漸寒冷하여降霜期도머지아니하는이때에一般農家는各項作物의霜害에對한注意와豫防에着手하여야할것인바그中에桑木霜害에對하야注意할點을말하고저한다

大抵「서리」(霜)는晴天에物體의冷却이甚한때에生하는것으로서地面또는植物等이零度以下로冷却되는때에空氣中의水分이此에凝結하야비로소서리가되는것이나晴天의밤에는物體의冷却이甚한故로서리가만이생기는것이나어와가티서리가생기는現象은遙히複雜하야여러가지原因과關係로因하야或는생기고생기지안는일도잇스니即桑林櫓木家屋或은山岳丘陵의位置와如何와밋水流의有無等은結霜의有無에큰關係가잇는것이다

元來서리가植物을害한다함은結霜될때가아니라融解될때의狀態如何에關하는것으로서即그融解가急激할때에는水分은葉面에蒸發함으로葉中의各細胞는水分을만이빼앗기게되어枯死하게되는것인데此에反하야 其融解가極히徐徐하게될때에는細胞는漸次그水分을吸收하야恢復하는故로生命을빼앗기지안는것이다 그러함으로霜害는各期보다晩春에크게입는것이니春期에이러나는霜害는의로因함이다그理由

霜害의豫防法

으로서는本是完全한方法이업는데普通施行되는中에比較的良好한것은結霜하기前에桑園에서多量의烟氣를피워서光分하게桑園을子를덥흔것가티烟氣로덥든지또는一時桑枝를집(藁)과또거적(蓆)으로싸서可成的冷却하지안는等保護할것이다 烟氣를피우는데는一般으로水分을만이含有한樹枝或은雜草等을桑園中適當한곳十個所에積置하엿다가結霜의念慮가잇슬때에는午前三時頃부터六時頃까지의사이에風向을보아서光分하게桑園곳곳에烟氣가蔓延할수잇도록할것이오또는凹地와또는空氣가停滯되는곳은結霜하기가쉬운故로桑樹가잇는土地는될수잇는대로高燥한곳에栽植하는것이조흐며또川邊의霜害가多한故로이런곳을避하는것이조타고한다

要컨대桑園

이小區域이면自然히被害를입는것이요桑園의區域이크면燻煙하야急激한日光의直射를避할것

農村相談

相談事項은農村과밋農事에關한것에限하고住所氏名을써보내시고用紙는葉書로農村相談係

問 우리地方農村은秋收가되면作木가重要한事業이多하야現行政勵力을보고십흐나外國人의營業的인廣告에떠드는것과는아주판판으로失敗가多하오니어느式의精米가簡便하겟슴닛가

答 그럿슴니다廣告로勿論떠드는것과는相異한가지가잇사오나精米에는여러가지가잇사오나日本製와木國製의製造는조치못하고京城各處의精米所에서使用한다고하며또玄米機에는「나는닐」이라는優良機도잇슴니다(記者)

問 昨日記事中南米氏에關한記事를보고우리農村을補助하야十餘名에達하오며此로資本이되어農村을補助하기바라오니特히指導하야朝鮮의農村을爲하야盡力하시오며

答 東京農大 金○○ 조흔말슴이니다 우리의일이니까서로協力하야農業科學을硏究하시다가特히指導하야주시면조켓다고생각합니다(記者)

明年十月末에는 咸鏡線全部開通 不通區는不過十六哩餘

十月一日부터開通될豫定이던平元線西浦舍人場間十五哩五分及咸鏡線文川高原間에開通驛新設에關하야同驛부터分岐하야川內에至한支線二哩七分은어나것이나十一月一日부터營業을開始하게되엿스며또十二月一日부터는咸鏡線北中部와連接하야群仙外지開通하는同時에南部線新北靑繼續間도開通營業하게되엿스며咸鏡線으로는終端群仙間十六哩餘만從來와如히自働車(約一日半)連絡을하게되엇고群仙群仙間의未開通區間도遞하여도來月十日末外지는全通되리라더라

本年度 人蔘製造 三萬五千斤

人蔘은其製法에依하야서紅蔘白蔘의二種에區別되나紅蔘은水蔘(生人蔘)을蒸하며此를小蒸及日光으로乾燥시키며白蔘은水蔘의表皮를剝離하야다만日光으로乾燥하야製造하는것인데紅蔘白蔘何者이든지太物品이고또形態의整備한것이好品이고紅蔘은價貴하며白蔘은低廉한바政府專賣에屬한것은即紅蔘인데今年의製造는三萬五千斤內外가되리라하며旣報와如히十六日부터開始되엇스나其製造및出地는從來中國이大部分을占하고海峽殖民地、日本、臺灣、瓜哇等이버금이되며安南、香港、比律賓等에도또한若干輸出되어政府의專賣에依한紅蔘原料即耕作區域內에서收穫하는水蔘으로政府에서收納區域外의人蔘은民間에서白蔘에製造하야自由販賣케하야其賣出地는日本七割、中國二割九分이重要한것이며海峽殖民地、米國、香港、印度等도또한若干이잇스나極히少數임으로此等으로合하야一分에지나지못하며近年에對한紅蔘白蔘의狀況을보면如左하다더라

	紅蔘	白蔘
昭和元年度	三一、五八三斤	八五、五二五斤
大正十四年度	三四、〇〇三	一〇九、七六六
大正十三年度	三三、二四六	一四四、四八四
大正十二年度	四三、七四〇	一八九、九〇〇
大正十一年度	四一、八四四	二一六、八〇〇
大正十年度	三六、三六〇	一三五、九三三

紅蔘은以上과如히專혀中國에輸出하나其販賣는三井物産에게特約하야一年間에此等製品의拂下價格은三萬圓內外라더라

新泰仁靑年會 第二回委員會

湖南線新泰仁에서는去十五日午后三時부터該會館內에서第二回執行委員會各區代表의委員會가開催되엿섯는데該會의事務處理上緊急한備品에關한件外數件을討議하고午後八時에閉會하엿다는데

◇決議事項

一、本會의用紙及諸般備品의件
一、入會金徵收의件
一、入員의審査와受理의件
一、友會의派遣할代表出張員決定의件
一、創立當時外지의決算報告件
一、本會印章三件彫刻報告의件
一、當面問題

地方有志朴榮求氏에對한件은交涉委員을選定하야交涉케하고그顚末을다음委員會에報告키로하니交涉委員은如左하더라(新泰仁)

◇交涉委員 金昌乙 金鋼述 全璟奎 姜大春 金奎琫 五人

菱浦靑年定總

慶南統營郡巨濟島菱浦靑年會에서는지난十六日同島二運面菱浦里同會館에서第九回定期大會를열고長時間討議가잇슨後會員整理其他幾個條項을決議하고無事閉會하엿다더라(巨濟)

東明靑年音樂會

慶北漆谷郡倭館靑年會東明面支會에서는秋夕佳節을期하야지난十五日午後八時부터當地鳳岩洞에서音樂會를開催하야一般村民의集合이大盛況을일우엇는데同支會長張鳳漢氏의意味기픈開會辭를비롯하야倭館少年會樂隊로부터管絃樂合奏와여러가지興味잇는音樂이잇슨後倭館靑年會執行委員長曹奎氏와同委員金周顯氏의所感談이잇슨後同十二時에閉會하얏다는데새旋律에머리를씻슨一般村民들은無量한快感을가지고돌아갓다더라(倭館)

防疫隊視察로 國境縱斷 望月博士一行

鮮滿國境三百餘里에亘한牛疫의防疫地帶構成은總督府衛生課當局에서도매우努力하야其成績顯著하기때문에農林省當局其他斯界의注目을일으키고잇스나總督府當局으로서는其效果는마승내對中感情을緩和하기에도有효함으로다시이것의充實擴張에對하야考慮하고잇스나今回畜産大會開催를機會로來鮮한農林省布村畜産技師는釜山獸疫血淸所長望月博士와共히一行七名은此三百餘里나되는國境에沿한防疫地帶를豆滿江으로부터鴨綠江에縱斷하야詳細히觀察하기로하엿는바鮮滿國境縱斷은朝鮮에잇서서稀

茂山、惠山鎭局 新廳舍移轉

咸北茂山郵便局及咸南惠山鎭郵便局은舊韓國時代의狹隘한建物을使用하야不便을告함으로遞信局에서는미리廳舍의新築工事中이든바其竣成과共히惠山鎭局은本月十六日부터또茂山郵便局은同二十一日부터新廳舍에移轉하기로決定되엇다더라

德永路開鑿에 民怨頗高 土地無償寄付

平南德川은西으로平北寧邊球場을거처价川、安州、熙川、江界方面에南으로는孟山北과順川을거처平壤에東으로는寧遠郡邑에至하는各二等大路가오래前부터完成되어實로平南東北部의交通中心地가되엇스나아직寧遠郡의疊疊한峯山峻嶺으로因하여咸鏡道와의直接通路가못되어地方發展上一大遺憾이든中當局에서는大正十四年秋부터德川郡城陽面을通하야德永線即德川永興間의二等道路를上通하는中인바此로因하야目下城陽面一帶에는當局에對한非難의怨이滔天하여잇다는데이제그內容을報道컨대最初부터郡當局에서는道路에所用되는土地를一般地主로부터寄附를맛엇는데그內容을알어보면地主들은事實마음이잇서서寄附承諾又는起工承諾한것이아니고無知한村民들이라官廳의命令이면不得已라고만생각하고이러타는意見한마디를못提出하고오를며芥子먹기로차마손이안떨어지는것을寄附及起工承諾書에捺印한사람이만타는데其中에는또한怨痛함을못이기어一時飮食을全廢하는사람도잇섯다더라(德川)

金氏土地 寄附不諾으로 當局頭痛

平南德川과咸南永興間新道路施設로因하야當局의命令이라不得已에든것인데이제變方의要求를들으면金氏는土地를사서別로所出도먹는거시업스며所有가別로만치도못한處地이라全然그와가티損失을當하기는形便上困難하니地價를多少달라는形便이며郡의主張은絕對로地價를줄수가업스니그寄附를하라는것인데第一地價를주는境遇에는他地主들이또不平을할것이라當局은더욱쏘리는貌樣인듯한데當局과金氏사이에는如今交涉이잇섯스나如今解決의길이업다더라(德川)

道路工夫 賃金不給으로 村農에貽弊

平南德川과咸南永興間新道路施設工事에德川郡城陽面地主들이當局에對하야非難을한다함은前項과如하거니와道路工事中當要負業者吉野某가數多한勞働者를부려工事는平壤의所謂鮮組라는面에서임금을하는中이라는데近日에賃金을못바든數十餘名의勞働者들이前記吉野가잇는城陽面金城里에모혀와賃金을내라고야단을치다가그者들은結局돈이업서못밧고其近方으로돌아다니며남의밥만먹고돌아다니어一般農民에被害가莫大하다더라(德川)

畜産大會終幕 十七個條項決議

午後一時五十分再開 午前中委員附託된議案에對하야委員長足立丈次郞氏로부터經過報告가잇서議案中에서로關聯되는것은適宜整理하야左記十七項目에改正하기를滿場一致로可決하고二時十分에議案을終了한後平山會頭의閉會辭와池田委員長의人事가잇서盛會리에幕을閉하엿다더라

◇決議事項

一、有畜農業을普及하야農業의組織을改善할方法으로牛馬豚鷄의增殖에對하야政府에서鮮日을通하야適切한計劃을充實히시길事
二、畜産에關한組合의活動을圖할事
三、家畜及畜産物取引方法의改善을圖할事
四、畜産物消費關係의圓滑을期하기爲하야中央에畜産斡旋所를設置할事
五、畜産物의消費에關한宣傳을할事
六、精肉、精乳事業等에對하야一層의保護를與할事
七、畜力及廐肥의利用奬勵에對하야一層徹底를期할事
八、政府及地方農事奬勵機關에서有畜農業의模範을示할事
(以上一、二號議案關係)
九、獸疫調査所並히朝鮮總督府獸疫血淸製造所로서迅速히牛肺疫에關한研究를徹底的으로行할事
(以上三號議案關係)
一〇、移出牛檢疫所內에發生한獸疫의撲殺處分에對한賠償의方法을制定할事
一一、現行施行의檢疫手數料를廢止할事
一二、牛肺疫檢査方法을改善할事
一三、移出牛檢疫所에서民設建造物을國營으로할事
(以上四九號議案關係)
一四、輸送期日을短縮할事
一五、家畜의混載를認容할事
一六、輸送貨車及의設備를改善할事
一七、主要驛에家畜給水設備를할事

畜産大會 出席者一行 全鮮視察

全國畜産大會에出席者들은機會로好時候에朝鮮內各地의畜産狀況을視察하며各地의畜産業의發展을探訪코자二十日京城府內畜産業並히東大門市場의家畜大市를參觀하고一行을四班에分하야左記日字에各各觀察을한다더라

第一班鐵原、元山、金剛山方面 ▲二十一日鐵原牛市、鐵原水利組合▲二十二日金剛山▲二十三日同▲二十四日同▲二十五日元山牛市▲二十六日元山發京城

第二班平壤、新義州、南浦方面 ▲二十一日平壤牛市▲二十二日平壤畜産▲二十三日新義州牛市▲二十五日安東縣發

第三班大邱、慶州方面 ▲二十二日大邱牛市▲二十三日慶州▲二十四日蔚山▲二十五日釜山發

第四班全州、裡里、群山、全州方面 ▲二十一日京城發裡里着▲二十二日群山附近視察 全州泊▲二十三日全州大雅里其他視察▲二十四日釜山着

金泉牛市와 여러가지弊瘼 監督者를非難

慶北金泉은南朝鮮의五市로서牛市場을金泉市日인聖日에開場하여오든바同市時間이午後四五時頃에나왕으로서一般市民에게莫大한被害가잇다고隣市時間을變更하엿스나有名無實이되고그市場에서仲介人의行悖는가장뒤이는바昨年로하고地方民에게는萬무關念을두고相違로無理한行動을敢行함으로이것이金泉全般市民에게外지조흔結果를밋지못한다하야여러가지非難을하는모양이라係當局者의監督不充分을非難한다더라(金泉)

八月中 大邱犯罪件數

大邱地方法院檢事局에서八月中發生한犯罪總件數는五百六十四件中檢擧한件數는四百三十五件이라는데其罪名과件數는左와갓다더라(大邱)

罪名	發生數	檢擧數
强盜	一	一
竊盜	三五八	二二七
詐欺	七〇	七〇
其他	一三五	一三七
合計	五六四	四三五

新秋音樂講演 淸河에서

淸河靑年會少年部主催와本報淸河分局後援으로지난十五日淸河勸業場에서音樂會를開催하고二十餘種의順序를盛況裡에마치고그다음十六日은淸河郡教會主催로淸河禮拜堂에서「基督의欲」이란演題로講演을하야淸河一般靑年男女에게만흔感動을주엇다더라(淸河)

博川天道敎 靑年黨支部設置

博川郡天道敎宗理院에서는지난十五日下午六時에三十餘名의當年信徒가모이어靑年黨支部設置의件을朱光濂君의司會로討議하엿는데一般은滿場一致로支部設置를即席에서하기로하고常務幹事十三人이發起人에被選되어發起黨員을募集하기로可決되엇스며黨組織會日은本月二十五日下午一時로定하고會場은本宗理院講堂이라더라(博川)

金泰洙氏의美擧

高原郡南陽面鎭鳳里金泰洙氏는今春一期戶稅를徵收할때에當하야貧困한洞民의事情을極悲하야多數의金額으로戶稅를代納하야주엇다는데其內容을보건대自己의資本도업는氏로서南面鎭鳳里貧寒한家族을爲하야市場으로借金하야서負擔하여주엇다고洞民은氏의恩義에感謝하고잇다더라

吉州少年團 貢獻이만든中 警察突然禁止

吉州靑年會에서는無組織狀態에서路를찾지못하는少年의訓練을爲하야少年團을組織하엿다함은이미報道한바어니와그後少年團은그組織이日淺하나그業績이놀랄만치만하一般社會에서는極口稱讚한다는데이제그事業의一端을紹介하면每夜夜警을組織하야全市內를巡廻하며一般公安에努力한다하며時에今番秋夕市民大運動會에는責任을지고總統한結果運動會에는責任을지고盡力하엿는데

修繕을目的코 脚戲大會開催 新泰仁街路

湖南線新泰仁에서는十七日夜에勞働組合內에緊急市民大會를開하엿다는바該地方은他地方과는달려서交通便宜上米穀集散에所不及할重要한地位에處하고잇는바元來이地方의土質이조치못함으로비가오거나雨天이되면泥濘하야交通上莫大한困難으로新泰仁이라는別名을가지게되엇다는바昨年에新設된新市場의街路를修繕하기爲하야이一面의補充及道路를修繕키로目的한것은大活動을벌이며脚戲大會를開催하려는데新泰仁三百餘圓의金額에對하야의擧議結果로期成委員을選定한後十二時에閉會하엿다는데選擧된委員은如左하다더라(新泰仁)

◇委員 金炳權 美湊秀 申洪柱 李寄星 金容淳 劉澤烈 金顯 崔泰鉉外一人

三陟遠德 面長濫權暴行 面民非難聲高

江原道三陟郡遠德面長인金奎英은安寧을維持하며民衆의福利를增進하는一面行政職務에잇스면서公正을失하고職權을濫用하야民衆을草芥視하는인바無故히各各關係當局이不迷惑하며傍若無人한態度로面民의非難이自自하다는데

그內容을紹介하면去六月中同面某中外日報紙上에이러한記事가揭載되엇다는것을보고面長은이新聞을購讀하는者가있는가보다며新聞購讀者를調査하야面長이이것을보고는新聞을購讀하면非難을밧는다고하야購讀者에게對하야言論機關의權威를無視하고去七月十日에創立한

...에게認許하얏슴으로從來三陟郡自家用酒稅가一萬七千圓에比하야自家用酒稅를除한外에營業用酒稅만二萬三千圓의比律을昨年度統計二萬三千圓에比하면此外에唯一한生計로알어오든濫造者들은失色恐慌하야

列車時間改正要項 鐵道局戶田理事談

歐亞通絡及鮮日連絡交通의改善促進을基調로한列車運轉時刻의改正에依하야過般來着着調査를하고잇는데來十一月一日부터全線에亘하야此를實施하기로되엇스며大要를擧하면

一、歐亞聯絡의經路는

(一)朝鮮經由(二)滿鮮經由(三)大連經由의三經路로되엇는데現今가장만히利用되는것은朝鮮經由인것은當然한事로現在에는七、八列車가一週二回西比利亞橫斷急行列車와接續하고잇스나時刻의關係上奉天長春等에서所要以上의停車時間이잇스며其他改善을要한點이잇슴으로此等不便을除去하고聯絡運輸의助長發達에努力하며더욱急行列車는一週三回만釜山長春間의直通客車를連結의希望으로지금滿鐵其他와協議中이며또다시一週一回東京巴里間最高速度의直通聯絡列車를運轉할計劃도잇스나此는諸實施를하기로하고今回의改正에는何時든지實施할수잇는準備는되엇스며

二、高速度旅客列車의增發

京釜間夜行旅客列車는從來釜山奉天間直通客列車一個이든것으로連絡旅客의遷擴과朝鮮內의交通分布狀態에鑑하야此를二個列車로하야一은從來가티釜山奉天間을直通하고一은急行이라고할만한高速度의釜山京城間運轉列車로하야京釜間急行의便宜에供하기로하며京釜間의旅客의便利에主要驛에만停車케하야더욱最近에는此와同時에直通列車의速度를漸次短縮하야京城釜山間에十一時間으로하고京城北朝鮮方面의時間이겨우一時間半에不過하게되어京城平壤間列車가往復을從來의京元線夜行列車와並行하야直接北朝鮮에行하기로하고北朝鮮에行하기에는途中城津에一泊하든것을元山에一泊하든것을直行하기로改善되엇스며

三、地方客貨混合列車의增發

地方客貨輸送量의狀態에依하야新設釜山京城間及京元線에는列車外客貨混合列車를增發하고또는旅客列車의設定等을主로하야地方運輸交通의助長促進을圖하기로되엇더라

四、小口貨物의速達

小口貨物의速達과處理上의圓滿을期하기爲하야此線路列車에對한運轉區間을延長하기에相當한犧牲을하엿스나더욱小荷物聯絡에對한準備를하고잇스며十一月一日부터新設한平元線西浦舍人場間十五哩五分及咸鏡線文川高原間新設驛二哩七分營業을開始하고同十二月一日부터咸鏡線北中部線의連絡이되며同時에咸鏡線中南部도新北靑繼續間의開通營業하기로되엇슴으로咸鏡線으로는十六哩餘間을從來와如히自働車(約一時間半)로하고더욱一層江界附近은現在約九千人의通學生이엇는데此는現在始業時間으로往復에延人員이一百人더되어此를放課時間과의關係로外別될수잇는限外지考慮할터이라더라

蓮湖農靑佐擧 一般이非難

城津郡城津面蓮湖洞에잇는農村靑年會는同洞二十餘戶로組織되엇는데今年七月總會期를利用하야會員을募集하라고入會勸誘文을一般洞里에頒布하고會員을募集한바志願者六名이入會를申請하엿스나同會에서는其中二人만入會를承諾하고其餘는入會를拒絕하야一般의非難이자자하다더라(城津)

江景衡平總會延期

忠南江景에잇는衡平社에서는

派遣洪渭氏母親三年忌祭時에酒를濫造하여木器祭床運搬等助役事件(鄭氏一家는非會員임도不拘)를枚擧하여同會에서는人權을無視하고一種奴隸的取扱을

迎日脚戲幹部 幹部慰勞宴

本報浦項支局主催迎日脚戲大會의狀況은別項報道와갓거니와今番大會時當地海與、浦項兩醫院에서救護班을組織하엿는바特히同幹部中醫院에서는二十日夜에幸町丸萬食堂에서支局長李敏瑚氏의斡旋으로幹部及救護班三十餘人의幹部慰勞宴이盛大히열리엇더라(浦項)

「城津」雜誌의 安筆問題解決 木村의謝過로

咸北城津幸町에居住하는日人木村宇太郞이란者는個人으로「城津」이란雜誌를發刊하여一般鮮日人에게販賣하는中同誌第三卷에「城津으로본總督政治」라고題한記事中에朝鮮人의農家를「豚小屋ノ少シ大形ノモノ」라고한題目下에朝鮮人을侮辱하는記事를揭載하엿슴으로「돼지우리보다조금큰것」이라는民族을侮辱하는文句가잇다하야城津新幹會支會와城津靑年會와城津靑年聯盟代表金三龍氏와城津靑年會代表金某氏와會見하고自己의非行을自白하고正式으로사과하야이問題는解決되엇는데正式으로謝過文을外서各代表者에게주엇스며同誌販賣所인市內丸中書店에도正式으로賣却한것을發見치못하엿스나今後에는다시販賣치안케할것을聲明한後新幹支會決議案中「城津」雜誌의前記木村의謝過文은如左하다더라(城津)

木村의謝過文(翻譯特譯)

拙者가發行하는「城津」第三卷記事中「城津」으로본總督政治라고한題目下에朝鮮人의農家를「豚小屋ノ少シ大形ノモノ」이라고한것은甚大한誤謬이므로自己의責任으로深謝하는바元來本誌의味方으로自任하고잇섯는데如斯한過失을生케한것은甚히遺憾不堪하고玆에其書冊을抹消하고其誤謬를一般에게陳謝하고아울러將來를自戒하겟슴니다

九月十六日 「城津」著者木村宇太郞

新幹會城津支會
城津郡靑年聯盟
城津靑年會

城津公普紀念式

城津公立普通學校二十週年紀念을當하야同校校友會에서는多大한活動으로紀念行事로「라듸오」公開、東西音樂大會、野球、庭球競技大會를四日間開催하고去十六日下午八時부터元來學校內에서今番紀念會事業의直接間接으로後援한各團體各新聞支局及個人을招待하고趣味津津한餘興으로즐기엇는데同夜同會長柳鋼夏氏의簡單한禮辭와來賓中東蔚氏의意味깁흔祝辭가잇섯다고(城津)

益山面長爭奪戰

全北益山郡益山面事務所에서는去六月부터여러가지複雜한問題로因하야面長外지辭表를提出한後로後任者爭奪戰이旣報한바어니와그後朝鮮人面協議會員側은去十二日에當地大成堂醫院에會合하야後任運動者中某日本人을反對키爲하야先郡當局을訪하고陳情外지라도하야不如意한同時에는朝鮮人側面協議員은總辭職을斷行한다는데이事件이만일擴大가된다면日人協議員사이에反目이생기리라더라(裡里)

春川郡의 模範部視察團

春川郡廳에서는郡內有力者十一名을選拔하야松岩里學頭里錦山里等有數한模範部落의視察을八月十七日十八日十九日三日間繼續巡廻케하얏다는데前記十一名은郡內에서率先하야推肥奬勵에模範을示한篤農家로그들은今般觀察員으로뽑힌것은一은推肥奬勵에努力한報酬요二는各의競爭心을일으고자함이라더라

遮湖男女討論盛況

咸南利原郡南面遮湖港長老敎會女子靜習所에서는去十二日午后八時頃부터討論會를始作하엿는데聽衆은立錐의餘地가업시모여서盛況을일우엇다는데問題는「男子教育이勝於女子教育」이란題로男子側으로安吉善、張輝涉 南義善 金愛子 女子側으로金淡雄 崔仁善女史가各各熱辯을吐하야聽衆에게만흔興味를주엇다더라(利原)

求禮購買組合 出資成績良好

全南求禮購買組合에서는지난八月부터出資金을收合하는바收金員林寶爲氏의熱心努力한結果로벌서半額에達하다하며陰曆九月一日以內에收金을마치고곳事業에着手하리라더라(求禮)

平壤度量衡檢査

平壤府에서는警察署와協力하야去十八日부터二十五日外지度量衡器所有者는各各左記場所로持參受檢하라더라(平壤)

◇受檢場所 平壤若松公普 平壤公會堂 平壤警察署 平壤鍾路公普

江界面所移轉

平北江界郡江界面은大正十二年度에指定面으로된以來事務가漸漸複雜하여지고職員도增員됨으로到底히多數한事務에充用키難하야事務所를面當局者와道郡當局者와도屢次打合이잇섯는바日前에는郵便局越便한面事務室로移轉하기로하야面事務所는郡土木課所有로그家屋을買收하야現今의事務所는十九坪에不過하나將次移轉後에는全部가六百二十餘坪이나된다더라(江界)

江原道議 金剛山觀楓會

江原道評議員一行은今秋觀楓期를期하야金剛山에會合하야觀楓을兼하야江原道發展에關한여러가지를協議하고자目下發起中이라는데其大議은如左하다더라

一、意見交換事項
가、本道地方財源涵養成興의件
나、本道民產業獎勵及公益에關한諮見陳述의機關設置에關한協議件

눈동자새파란 아메리카각시가 朝鮮아기네를 동무하러차저와

開城=米國에서日米和親使者의任命을밧고日本을거처朝鮮에까지오는人形이開城에도오게되어開城敎育會에서는지난十七日當地第一公立普校內에서人形歡迎會를開하엿다는데山崎郡守의開會辭가잇슨後米國人「캔스」女史(美理敎校長)의答辭와人形歡迎歌로無事히閉會하엿다더라(開城)

江景=忠南江景公立普通校에서는今般「아메리카」人形이와슴으로그의歡迎會를去十六日同大講堂에서開催하엿다는바多數學父兄의參列로서盛況을呈하엿는데午前十時부터開催하여서簡單한壇上에서는學校長의인사가잇슨後兒童의學藝와六年女學生金桂忠外數人의인사가잇서서더욱興味를끌게되엇다고(江景)

地方漫筆 延安靑年에게 深刻한反省을促함

天台分局 一記者

政治的으로特殊한處地에잇는만치經濟的으로도無上히迫害와破滅을當하야流離와放浪으로百尺竿頭에서左顧右眄의「死이냐?活이냐?」의危機一髮에當面한現下朝鮮社會問題야말로엇지複雜多端치아니하며先決問題가엇지一二에止하랴!만은이問題解決의鍵을掌握하고 새朝鮮建設의重要한實任을負한우리는무엇보다도世界思潮에順應하야가장嚴正한頭腦와理智的觀察로現實社會를如實히正視하야 理想的大衆生活의徹底할것을目標로가장明確한階級意識下에서組織的傳統的인大衆의集團的威力으로運動線上에서 웨치고싸울使命의擔任者이다

◇

以上과如한重大한責任과歷史的使命을忘却하고瞬間的인享樂에陶醉하야社會의耳目을掩蔽하며無賴漢과結託하야酒肆靑樓에出入하며賣笑婦의一嚬一笑에囊錢을기우려 破産을當하거나말거나 社會에는等閑하거나말거나하는 延安社會의暗黑한將來가더욱念慮되는바이다

朝鮮社會運動의萌芽가비롯함이淺하나旭日昇天의勢로長足進展하야、過渡期의氣分運動으로부터現實的理論鬪爭에로、組合主義運動으로부터政治鬪爭으로方向轉換의途程을밟어나아가는同時에民族的單一黨樹立의必要를切感하야 全國的으로各靑年團體는大衆의新幹會支持와協力에先後를다투는中이다

◇

그러나慙愧千萬의말이지만우리延安에그存在를認識할만한民衆을對象으로한社會團體가잇는가?업는가?蒼綠 朔遵靑年等이簡板만이라도그形骸를保持하여가는狀態이라도그러나이는運動團體라고할수잇슬가? 一個의官民協同?俱樂部가一個의集合機關으로存在할뿐이다 적어도四千人口가居住하는地方都市의體面上으로보더라도(社會其他問題는姑舍하고)一個의社會團體가無하다는것은延安靑年의社會觀念이흐림보다도無責任한諸君心理의反映인同時에無氣力한延安社會의退廢인가 恥辱의社會相이여! 奮起하라! 猛省하라! 覺醒하라! 君等의心臟에는倍達族의傳統的血潮가鼓動하고잇스며 君等의腦에는五千年歷史가循環하고잇다 君等이여! 昨日外지의醉生夢死한惡習에서벗어나더참되고새로운生命의意識으로大衆의線上에 健實한役軍이되기를바란다!(完)

異域慘死한同胞爲해 間島朝鮮人의血叫

중국인에게마저죽은최창락산건을동긔로 렬저한대책을강구하고자간도주민대회를

龍井、局子市民聯合大會

오직세상에하나이오돌도업는비참참극이 무산간도옥돌골에서생기엇다는것은이미본보도가잇섯거니와안커서죽엄을기다리는것보담한거름나아가서생의길을찻자는 흥분된감심으로발긔된재룡정국자가 조선인사회단톄협의회(龍井局子街朝鮮人社會團體協議會)에서 됴사위원한우(韓愚)김하정(金河晶)라동욱(羅東旭)삼씨를 사건발생디인무산간도옥돌골이라는 험한곳에파견하게되엇다이상됴사위원삼씨는 로력에로력을더하야간신히그곳에도착하엿스나사건의진말을알기에는넘우도모연하고 위선중국인디주『형권갑(邢田甲)』은그동안옥돌골부락에 거주하는조선사람이나중국사람이나할것업시그밉비를주어건부매수하엿슴으로 사건을됴사하자면신변이심히위태하엿다 이러한처디에잇는됴사위원들은할수업서나 종에는농부로변장하고밤이오면마져에문에존가에도눈지못하고 숨숙에서자면서여러가지수단으로충분한됴사를하여가지고 천행에무사히룡정으로돌아와서건진상을보고하고 대책을강구할예정으로룡정국자가시민연합대회(龍井局子街市民聯合大會)를지난십이일룡정공회당(公會堂)에서개최하고선전문을인쇄하야각처에산포하엿다

感淚嗚咽 죽은최창락처 눈물나는인사

광활한 룡정공회당은 정각전부터 만원으로 관중은천여명에 달하야 장내의공긔는 자못긴장하엿다 그러나 흥분된관중들은 개회를기다려 박수갈채로 향응하는가운데 사회단톄협의회대표라동욱(羅東旭)군이등단하야 개회사를 마친후림시집행부(臨時執行部)를선거하니피선된위원은김하뎡(金河晶)윤용준(尹容俊)오일근(吳一根)려남수(呂南壽)최문호(崔文鎬)강현철(姜賢哲)제군이라 림시의장과 림시서긔가 등단한후 순서에의하야됴사진말보고가잇게되엇다그리고 고최창락의 미망인현성녀(故崔昌洛未亡人玄姓女)가시민대회석상에오게된것은더욱관중의게 자극을주엇스며 그는초조한낫(顔)틀어 관중을향하야아래와가튼 간곡한 어조로처음인사를말하엿다

『일은케일때문에 여러분이공동으로 이자리에 모이시니황송함을 이로말할수 업슴니다 그러나 우리백의족이 황당한북간도로 올때에는다가티배곯고 등이쓰리어 온것이라 생각합니다 저도 백의족의한 사람인건만큼 배곯흐고 등이 쓰리어 할수업서 무산간도옥돌골이라는 사디에 우리남편과함께 몃해전에 이주하여와서 포학무도한 형권갑의소작인노릇을 하고 지내왓슴니다 그러나 날이가고 달이갈사록 디주놈의 학대는 점점심하야

苦心慘憺한 調査員報告 사실과증거를들어 中國人의打殺을

그곳을떠나 다른곳으로 이주할생각을하고 모든준비를 하든차에 디주형권갑은 도독원을밧고자 우리남편이 옥돌골에서 한삼십리 가량되는곳으로 도망하여갓다는 구실로조선사람 중국사람 합네사람을보내어잡아오게하엿슴니다 그리하야 그놈들은사정업시우리남편을두들어다가형권갑의방안에가두어너코때리어죽엿스니결국우리남편최창락은디주놈의무재륙원때문에 룸상한운명의소유자가되고만것이아니겟습니까? 여긔에모힌여러분압헤도 이와가튼불이 장차당도할는지 알수업스나 다가튼배의민중이라고 볼때에는 현실에당한 운명에서 커주치아니치못할것 입니다(下略)』

이와가티 말하는 현성녀를볼때에는 누구든지비분한마음을 진정치못하고 장내의공긔는 일층긴장하여젓다 뒤를이어 됴사위원의한사람인 한우(韓愚)군이 등단하야 전후사건진말을 렬렬한 흥분된어조로 말한후 그곳동민대표 또는촌장 의생동으로부터 최창락은 병사가아니오 타살이라는 청문나인(成文捺印)의 증거서류를 랑독하면서 보고를하엿스니 그청문증서는 알에와갓더라(증거청문은사정상략함)

도됴사위원김하뎡(金河晶)군이 등단하야 전긔됴사위원의 보고에오착된 점을말하니 그는알에와갓다『(上略)원인은 도독원때문이라하겟슴니다 그놈들말나 중국관헌이라는 그들의 구실과가티만약타살(打殺)이아니오병사(病死)라할것가트면 웨 지주형권갑으로부터 최창락의 강비사신원을 버어슬리유가 업슬것이며또류혈이 랑자한 타살장소인자긔집을 웨불태여 버렷겟슴닛가운운』

그리고 또한우(韓愚)군이 등단하야

『디주형권갑이란놈이 최창락의가족을 매수하려고 그곳중국관헌이라는 잡던승심처(雜德承審處)와 밀약하고 최창락의 미망인현성녀가 그곳에 인치되엇슬때에 그곳관헌들은 현성녀를 달래기를형권갑이로부터 너를돈삼백원을 줄터이니 죽은남편을 생각할것업시 그돈을가지고 잘살라고 처음에는달래다가 나중에는위협까지하엿스며 이일방으로 옥돌골 촌민전부의게(옥돌골일부락은 전부형권갑의소작인)수백원의 금전을 흐터매수하는동시 만약이사실을 누구나말하엿다가는이곳에서 살지못 하리라는위협을하엿스며 전긔 현성녀가그곳관헌인 잡던승심처에 인치되엇든리유는 남편이그와가티 타살을당하엿스니 원수를 갑기컨에는우리남편의 시톄를 영속에다무들수업다고 발악한 까닭이며최창락의 장례(葬禮)는 이러한가운데 에서신철님만에하엿든라(간도)

데그도현성녀를인치하고그와가티 방으로야장(夜葬)하엿다 함니다운운(下略)』

그다음에라동욱(羅東旭)군이중국관헌에대한대도를 성명하고 다시김하뎡(金河晶)군이귀로에무산에서들은사실가지본됴사보고는끗나게되엇다

單一黨新幹會에 此事實을報告하자 피해자처벌과여론환긔코자 全間島住民大會

엇지그원이라 북만주의 황야에서아지못하는 가운데에 무참히죽은우리 민족의수가 과연그백에달할것이야 또한엇지 중국사람에××사람의××원이라××××이후로××사람의××은그얼마나되라 우리는이자리에서 죽은동포의 원혼을위하야 묵상하자는의견이덩종으로부터잇서삼분간묵상(三分間默想)하고순서에쫏아에대책강구에대하야 아래와 가티결의하엿더라(간도)

龍井局子街聯合 市民大會決議事項

一、中國官廳에抗議를提起하되要求條件은左와如히할것

(가)옥돌골事件에對하야醫生의診斷를僞造하고邢殿甲을無罪로玄姓女를四個月間引致한其他異常한醜態를演出한所謂中國下級官廳인鷄德承審處의官吏를免職시킬것

(나)地主인邢殿甲은殺人罪로相當히法律로處罰할것

(다)崔昌洛의遺族인玄姓女를保護할것

一、今番事件에對하야官廳에抗議하는一方으로左와如히處理할것

(가)全間島住民大會를召集하고輿論을喚起할것

(나)民族單一黨인新幹會에此事件을報告할것

(다)이상과가티결의사항을한후실행위원(實行委員)십오명을선거하야사무를진행하니선거된위원은아래와갓더라

▲實行委員氏名 韓愚 尹和洙 韓德一 尹容俊 羅東旭 韓國輔 李文弘 王毅道 姜賢哲 吳日根

即席同情金 최창락유족위해

이와가티 실행위원을 선뎡한후 기타사항에 드러가고 최창락의 미망인 현성녀의 신세를위하야 우리시민 대회에서 다만얼마라도동정하자는 의견이잇서 그즉석에 다액의동정금이 잇섯스니 동정져씨의방명은알에와갓더라

◇同情金諸氏 普宣商會 劉一 韓愚 萬世 고무會社 京城日報支局 東亞日報支局 朝鮮日報支局 普宣時計鋪 朱仁益 金竹松 金進 金永植 許超彬 金明寶 無名氏 方活 間島少年軍 東華書館 間島通信 青聯盟 科學研究 同勝務組 鮮明國女史 金明熙

이와가튼 만흔동정이잇슨후 박수리에오후구시에폐회하엿다더라(간도)

民衆覺醒을促進 공공연하게촉진코자

우에말한바와 가티무산 간도옥돌골에서 중국인디주『형권갑』이조선사람 소작인 최창락이를 폭살(暴殺)한사건에대하야사회단톄협의회 에서는 그동안대표를파견하야 충분한 조사를어더가지고 그대책을 강구코저다시말하면피압박민중의처디를공공연하게일반 민중의게 각성시키기위하야 룡정국자가 련합시민대회를소집하엿다

記者團討議를 洪原警察이禁止 금지리유를 말하는것이불온하다고

지난십삼일 홍원긔자단(洪原記者團)에서 전군긔자 아홍원경찰비행사건(洪原警察非行事件)동중요문제를토의하엿는데대회장에는 홍원 경찰서원이총출동하다십히 고등사법주임이탐경하야 개회벽두부터경찰비행에 대한의안을 금지(禁止)하다가필경검속(檢束)와지하야 장내는일시 대혼잡을이루엇는데 이제그내용을 아라보면그날아츰에 동경찰서에서홍원긔자단상무(常務)리재봉(李)군을 소환하여서 경찰서에대한사실을 토의하지 말라고미리금지함으로 리군은 할수업시그금지리유를 대회석상에 보고하는중사법계주임김모(金某)는전긔와가티금지를연호하다가서원을시켜박경후(朴敬厚)리재봉양씨를검속한것이어대회에서는념부도연을하야폐회식시로경찰행위에단되킨구는경찰서에를러가서서장을면회로저하엿스나면회를피함으로할수업시고등계주임교전(楠田)이를면회하고질문한즉『의장박경후(議長朴)씨는사법계주임김모가여보하는데 대답지아니한 까닭이며 리재봉(李氏)는 금지한의안을걸고 금지리유를발하야 그의안을토의하는것이나다름업슴으로 검속햇다』는 요령부득하게 대답하는데긔자단에서는 방금대책을 강구중이라더라(홍원)

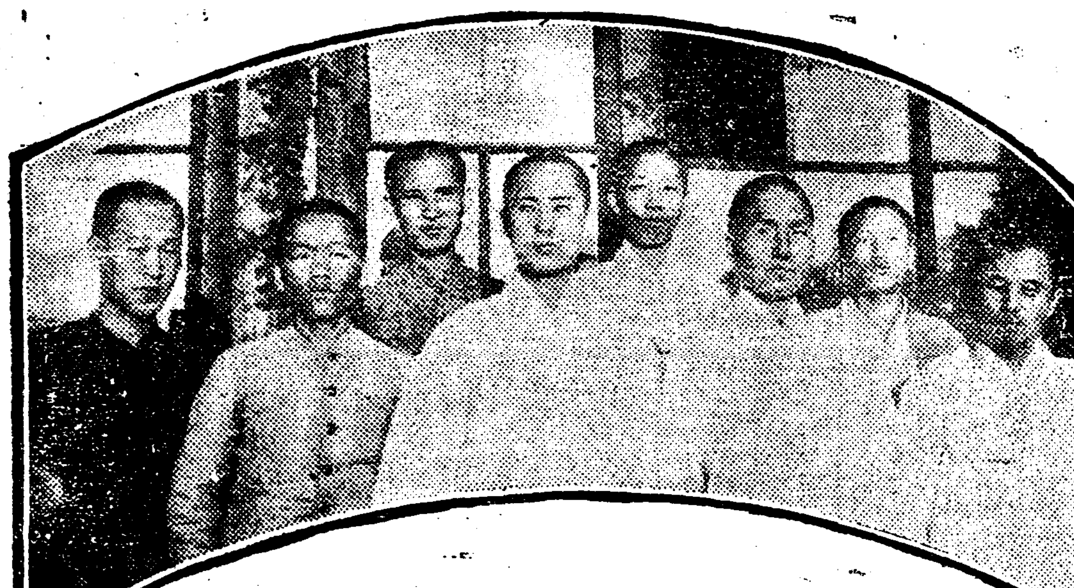

◇……학생만세수인출옥……◇
……(서대문형무소에서=사진참조)……

廣漠한西伯利亞벌판과 鐵窓에늙은半生血淚史 【十八年만에歸鄕하는全一氏經歷談】【二】

합병되든이듬해에서백리아들당해방랑의길 춘풍추우팔년간서백리벌판과감옥에서늙어

일본군대에적화(赤化)선전을하다 가징역오개년 의선고를밧고또청진에서 파옥을도모하다가 다시사개년 이가형(加刑)되어십년에갓가운기세월을 철창에서보내든전일(全一)씨는임의소개 한바어니와북간도에서거다리는팔십로친을 위하야지난삼구일밤에 그의향리인길주(吉州)를거처어가게되엇다 서백리아 벌판과감옥에춥은씨는 자긔의지나간날을추억(追憶)하며알에와가티말한다

合併翌年에出鄕

◇내가고향인 길주를 떠나기는일한병합(日韓併合)이되든그이듬해인 일천구백 십일년이니내나회는 열아홉살이엇다 향리에몃해동안한문(漢文)을읽다가그곳에 설립된농림학교(農林學校)를다니엇섯다 그러나세상이한번변하닛가 록록하게 농림학교에나다니기를질기지아니하엿다

軍事修養이目的

◇지금생각하면 여러가지로우수운일도 만치마는 그때나로는 그무슨뜻을품고두만강(豆滿江)을근너서북간도(北間島)로 돌어섯다 내가뜻기에는 북간도만 건너가면 곳군사교육을바다가지고 그무슨뜻을 한다는말이 잇섯스나 급기 건너가보니연판이엇다

獄食以上의粗飯

◇그때에내가 간 서간도에는 윤해(尹海)씨가교육회(敎育會)라는것을 만들어가지고 청년교육에힘쓸때인데 말은교육회라고하엿지만 실상은 일종의정치단테이엇다 들어가자 그들의생활하는상태를보니실로말이아니엇다그동이 그때 먹는밥을이때에지내가먹든감옥쪽밥에비하면감옥밥은 이밥이라고 할만큼조악(粗惡)것이엇다

飯氏이란靑소금

◇엽질도채벗지안흔순조밥을 삶아서세수대야에하나를떠다노코한사람압헤는반찬이라고는구년묵이종지에시푸른등등한소금을담아노코안첫섯다 그래도그때에거긔안첫든 사람은 예수교인이 만헛기때문에 머리를숙이어『하나님이시어 우리로하여금 조흔뜻을가지고 이곳에 오게하사 이런조흔음식을 먹게하시니 감사합니다 하로라도속히우리의 조흔뜻을 이두게하여 주시옵소서』하면서 작고눈물을흘리며 긔도하는것이엇다

銃殺한다고威脅

◇내생각에는 그곳에가면 엔간히무엇이된줄 알앗더니 대표긔관이라고 할만한 교육회총부인 윤해(尹海)가 조밥난그릇을노코울며 긔도를 올리는것을보니 무엇할것갓지 아니하엿다그래서나는 그들에게 내가바라고온뜻을 말하고고향으로 가버리겟노라고 하엿더니 그들은 한번들어왓다가 그런데는 계항부로 못가는법이다 만일가면 총살한다고 일변으로고일변달래이엇다 나도그때 한편으로는 그들의정성의가 불상도하고또한번뜻을 결단하고 나간이상에 그대로 나오기가실혀서 그렁저렁잇게되엇다

師範學校에入學

◇그들이 나의학력을 뭇더니『그만하면 교사자격은 넉넉하니 교사가되라고하엿다 그러나나는뜻이 사양하고 공부를 더하겟다고하엿다 그래서 국자가에서멀지안흔 소영자에잇는 사범학교에가보니 말만 사범학교이지실상은 군사학교이엇다 매일백오십명이 총을메이고 병식데조를하는데 그럿듯하엿다 그학교에서 일년동안을 지내고나서는 간도사회에 발을드려노케되엇다

被害農民千餘名 發酸素로詐欺當한 경성국산상회출장소라는 간판을부치고사긔하엿다

경북 김천(金泉) 상주(尙州)성주(星州)선산(善山)농지에는금년봄부터 발산소(發酸素)『肥』는판매 외교원이 수십명이나헤어저서 그디방에 우매한농민을 속이엇는데 이제그내용을듯건대 김천군위량면은림동(金泉郡位良面隱林洞)에사는 곽두하(郭斗夏)와 김천군김천면 욱뎡(金泉郡金泉面旭町)에사는김세한(金世漢)외 수십명이 김천성내뎡(金泉城內町) 기타동군개령면 동부동(同郡開寧面東部洞)농지에 경성국산농업약품상회(京城國產農業藥品商會)김천출장소(金泉出張所)라는 간판을부치고 전긔군내에 외교원십여명을 파송하고 신발명하얏다는발산소(發酸素)를 예약하고 위선신입금으로 약간식을밧고 긔한이 경과하고 더욱농사철이 지나가도록 아모소식이업서 그피해를당한 천여농가에서는 비난이만흐며 그발산소를 맛고가는농사를 낭패할디경에까지 이르럿섯다는데 전긔이명외 십여 외교원들은 모다종적을 감추고 말엇스며 관게각경찰서 에서는 오래전부터 엄밀히됴사중 이라더라

목을맨뒤에 自刀로自刎

십팔일 오전일곱시경에 시외고양군연희면서세교리 (市外高陽郡延禧面西細橋里)의 송림속에 년령이삼십세되어보이는일본인의목을 맨데다가 다시칼로목을질러죽은 시톄를 발견하고 경성디방법원에서는원교(元橋)검사가 서긔를다리고 출동하고 소관서대문서는 룡구(瀧口)사법계주임이 전중환 (田中丸)공의를대동하고 현장을 림검한결과자살한것으로 판명 되엇스나 주소성명은전혀불명이라더라

七月全部燒失로 손해액이일만이천원이다 平壤西門通火災詳報

지난십구일오전세시반경평양서문통(西門通)에서 큰불이일어나 큰소동이 생기엇섯는데 그원인은평양계리(鷄里)일백사십삼번디림승찬(林承贊)집에서그날오전세시경에 해산(解產)을 하고밥을 짓다가 잘못되어불이일어난것이라는바 불길은 맹렬히림승찬의집을 다태우고 그근처로 연소되어 모다일곱집을태엇는데 손해총액은 일만이천원가량이라하며 정해문(靜海門)소방대의 진력으로 동네시반에진화되엇는데 화재를 당한사람의성명은알에와갓다 ▲造花業丁永錦損害三百圓▲共濟洋服店孟鳳俊損害五百圓▲家主馬淑夏損害五千圓▲書物屋林承贊損害五百圓▲雜貨屋朴懶吉損害五百圓▲菓子店魚淑女損害四百圓▲炭金業韓亨師損害一千圓(평양)

空閨悲觀코 青春女自殺 집안에도불화 더구나

옹긔하송현(甕基下松峴)에사는 박재현(朴在鉉)의처 됴일선(趙一石)이란 당년이십오세의녀자는 지난십일오전 여덜시경에 감작이다량의 양잿물을 먹고고민하는 것이 집안사람들에게발견되어 즉시의사를 불러 응급치료를하엿스나 아모 효험업시그아튼날저녁에마침내무참한죽엄을 하고 말엇다는데 그의자살한원인을됴사하여보면 그의 남편은년전에 자긔의부친의 종적을알고 저로령방면으로 향하여 돌어간후소식이업는데 그는술을한공귀(金國)에서석이어머니와 서동생들을 다리고 잇든바 우연히 서동생과의 사히가 조치못하야 가뎡이 불화하든중지난십이일아츰에도서로언쟁(言爭)이잇슨끗헤그는세상을비관하고 그와가티자살의길을밟은것이라더라(옹진)

大同郡雹災

지난십칠일오후 여덜시로부터 아홉시사이에 평남대동군 부산면(大同郡釜山面)일대에는 우박이나리어농작물의 피해가 만타는데그정도는 아래와갓다더라

아채류(野菜類)전멸상태

서속 사분지일가량피해

벼 십분지일가량피해

人妻를奸通코 四百圓을代償

평남평원군검산면 사무소(平南平原郡檢山面事務所) 면서긔안재흥(安載興)(二八)이란자는그곳검서리(檢西里)에사는 김병수(金炳洙)(三一)의처강은봉(姜恩鳳)(二三)과 추한관계를매저가지고계속뎍으로 수년을두고 달콤한사랑을 속살거리다가 그들사이에 빈빈히왕복되던 엽서가한번본부에게 발각되자 그들의추한관계는 여실히 폭로되엇다는바 전긔김병수는 분을참지못하야단번히 간통죄로고소를 데긔하려함에 이에겁이난 전긔간부안재흥은 당황망조하야 그곳의모모사람을새에세워돈사백원을본부에게 건늬고 타협하얏다는데 일반은그의 추행을타매하야마지안는다하며 전긔 김병수는이로써 부부사이에 리혼이되고말엇다더라(평원)

寒冷한秋雨에저즈며 死處찾는一雙鴛鴦 【寒燈下에鮮然한遺書】

남편버리고정랑을차자왓다가 생활곤난에몰녀죽음을결단해

경북김천(金泉)대화뎡(大和町) 영남려관(永南旅館)에두류하고잇던 한쌍의 비타미가튼젊은청춘남녀가잇섯는데 그들은 무슨리유인지 일장의 유서를남겨두고 지난십일오후열두시경에 차디찬한가을비를 무릅쓰고 종적을 감추고말엇다는바 이제그내용을 들은바에의하면 전긔남자는 김천군위량면금나동(金泉郡位良面金羅洞)에사는 정북순(鄭北淳)(假名)이요녀자는원적을 평북태천군태천면 적림리(平北泰川郡泰川面積林里)에둔배동화(裵東花)(二三)로써그두남녀는 금년삼월에 우연、맛나게되어 두사람의 새이는부부가되야 이래반년을 살아오던바몰너히 지난칠월에 녀자의본적디인평북태천군으로부터 박홍국(朴弘國)이란 사람이차저왓는데이는 배동화의본부로 배동화를다리고 가랴할제배동화는한사코가지아니하랴하다 가급기야집흔연못에 빠저자살을 하랴다가목덕을 달치못하고 구원을밧어회생케되엇는데 그후엇더한간계틈이엇던지 마침내 본부박홍국을 딸아가기로 하고수일이 지낸 칠월신사일에본부를 조차가다가중도에 도망을하여 다시 정부인정북순을찻게되어그들은 발각될가 염려하야 녀자의종적을큰긔려관에 숨기고 이래지내오던바 또한 생활의위협을바더 결상의가상으로 진퇴 유곡이되매그들은남시세 상을비관하던쇠에 그의문의일장유서를남겨노코그와가티 월상을하여종적을 감추웟다는데혹정사나아니하얏는가하야의아하는중이라더라(김천)

窃盜置疑로飮毒

전남광주궁뎡(全南光州弓町)사십칠번디에사는 한윤석(韓允錫)(二一)은지난칠일 새벽이되어자긔집에돌나와 목에서피를 쏘드며 무한한고민을함으로 그의안해가 남편의몸을 더듬어본즉 쥐잡는약을먹은동적이잇섯슴으로그때야약먹은줄을알고즉시의원에가서 응급수당을대서 위경은돌렷스나 생명이위독 하다는데 그내용을들으면 전긔한윤석은원적을 해남군하북면 인디리(海南郡下北面仁池里)에두고목포(木浦)에서 지내다가 살길이어려우매 금년봄에 광주에와서 제사공장(製絲工場) 건축하는데에가서 로동을하여 겨우노임을 니어가든중 그공사가끗나자 할곳이업서 이곳저곳으로 정처업시 방황타가 얼마전에야광주보통학교 공사(工事)에 일비뎟십전식을바다 내외단두식구가 겨우그날그날을 보내든중 지난칠일 유력추석을 지내려고 일한삭(賃金)을 차진것이불과사원이라 그돈을가지고 명절을지내랴하든차에 전긔학교공사를 마타하든 목수가 자긔의물건구(器具)몃가지가 업서젓다 하며 전긔한(韓)에게 의심을품고 일본돈그구갑을 물어내라고 졸음으로변명도못하고 그긔구갑을 애매히 변상하고보니 돈한푼이업시 명절쉬일 도리가업서 세상을비관한쇠에 그와가티 쥐잡는약을먹고죽으려한것 이라더라(광주)

新秋入郊한此節 讀者慰安寫眞 이십삼일과이십사일에 因山實況과喜活劇

더위! 더위! 하든삼복더위도어느듯지나가고 사람의 정신을새롭게하는가을바람이창에부듸치니 일반은 새로운취미와새로운용긔로 모든일을대하게 되엇다 일도 자미가나고 공부하기도자미가나는이때에본사에서는시내수만독자들취미와실익두방면으로 위안하기위하야 오는이십삼일과 이십사일에 독자위안활동사진대회를 열터인데 이십삼일오후일곱시부터는시내수송동공립보통학교(壽松洞公立普通學校) 에서열고 이십사일 오후일곱시에는 장충단공원경마장(奬忠壇公園競馬場) 에서열되사진은 조선리씨조 정오백년최후황상(純宗孝皇帝)의인산때실황을본사활영부에서근사한것을위시하야 태서명화로 쌍아산의 괴인 (雙兒山의怪人)、이국긔하 (二國旗下) 두가지는 모다 드물게보는큰활극(活劇)으로 보는사람으로하야금 아슬아슬한 생각이나게하야 손에서땀이나게하며 지환경쟁(指環競爭) 한편은 희극(喜劇)으로 배를쥐고 허리가부러지게 우슬만하며 동양의대도시동경의 근일 복흥하야가는실사외수종을 영사할터인바 특히본보 독자들위하야 무료도케공하게되엇더라

間島日女 朝鮮少女私刑 공판이열린다

룡정덕거장통에 사는 보정정길(保井正吉)의처요시꼬(ヨシ子)란 일본인(日本人)녀자가 근일조선인아동 두명을 자긔집에다강금하고사형(私刑)하엿다함은수차보도한바어니와 그동안 일본경찰에서는불구속으로대개취조하여온다고 전하든터 오는구일오전에그공판이열리리라는데일반시민들은 대단한흥분을가지고판결을긔대하는중이라더라

日本赤化漁夫 當局은重大視

일본함관(函館)에 상륙한적화어부사건(赤化漁夫事件)의취됴는세밀엄중하게하는중인데이보고를바든내무성(內務省)은전에업든중대사건이라하야경보국 (警保局)으로부터특히하기위하야계관을파견하겟다는통지가잇섯다더라(함관전보)

少女치인 道의自轉車 군중과의 사이충돌까지

지난이십일 오전십일시경에 종로소학교압헤서도 경찰부 소사로잇는오중태랑(奧中太郎)(二三)의 자전거가권지동 백십번디에사는 곽구안(郭求安)(六)이란소녀와 충돌하야 상처를내이고도치료시키어줄생각도 하지안코오히려 반항함으로일반구경하든사람들이 분개하야문제를이르키어마츰내근처지나가든 사람들의간섭으로 전긔치의원(全治醫院)에서 치료하게되엇더라

赤兒를遺棄

지난십칠일새벽 개성동본뎡(開城東本町)을중단(中斷)하야 흐르는지파리천(池坡里川) 하류쪽교와화천교(和泉橋) 사이에서 생후 몃시간이못된 피덩이가흐르는아이를 개성군동본뎡(開城郡東本町)에사는윤모(尹某)란사람이 발견하고 즉시로소관 개성서에 고발하얏슴으로 즉시도립의원(道立醫院)의사를 대동하야 현장(現場)에가서 피덩이를 도립의원(道立醫院)으로가저다가해부(解剖)하리라는바이것은 필경부정한 녀자의 소위라하야범인(犯人)체포에로력중이라더라(개성)

新民府軍資募集 여러곳에나누어모집중

돈화현방면에근거를둔신민부(新民府)에서는요사이군자금모집원을 각처에보내어 각처에서활동하는중인데이달초순에는모연대원(募捐隊員)여러사람이 연길현관내각디에 흐터저군자금을모집중이라는소문이잇다더라(간도)

運動競技

四銀行庭球리그 商銀軍遂히優勝

市內四銀行庭球聯盟은十七日로써完了된바第一位는商銀은大殿六勝한商業銀行이獲得하고第二位는殖銀第三位는朝銀第四位는漢銀으로勝負가決되엇다더라

平壤의野球戰 遞信·大邱·三菱의三强팀을 招聘交涉中

平壤體育協會에서는來廿五日仲秋節을裝飾할野球戰을平壤에서擧行코저京城遞信·大邱·鎭南浦三菱의三大强팀을招聘할것을目下交涉中이라더라【平壤】

三菱4平壤1

鎭南浦三菱對平壤鐵道野球戰은十八日午後二時부터平壤球場에서山島(鐵)紀(菱)三菱先攻開始로防戰四時三十分(平壤)

今日의運動

▲朝鮮競馬俱樂部主催 秋期競馬大會 午前十時 新龍山漢江畔에서

眼疾이낫슬대

試驗으로病院이나醫院에가서治療를하야보시요어느眼科醫든지、반듯이 씻는藥으로눈을씻슨후 넛는藥을너어줄것입니다。

이것은왜그럴가요?

씻는藥으로먼저病菌을消毒한後에、넛는藥을너허眼疾이速히낫는까닭입니다。

眼疾이速히낫는것은、即다시말하면治療가完全히되는까닭입니다。

家庭에서簡單히

그리고病院과醫院에서한것과가치바른治療를하려면

大學洗眼藥으로눈을씻슨後

大學目藥을너흐시면됩니다

대학세안약 大學洗眼藥 新發賣

藥價 大學洗眼藥 廿一瓦入二十錢 大學目藥 廿錢부터一圓迄

○信用잇는藥店에잇슴니다

大阪市北濱二丁目 參天堂株式會社 振替貯金大阪三六六番

대학목약 大學目藥 治癒가迅速함
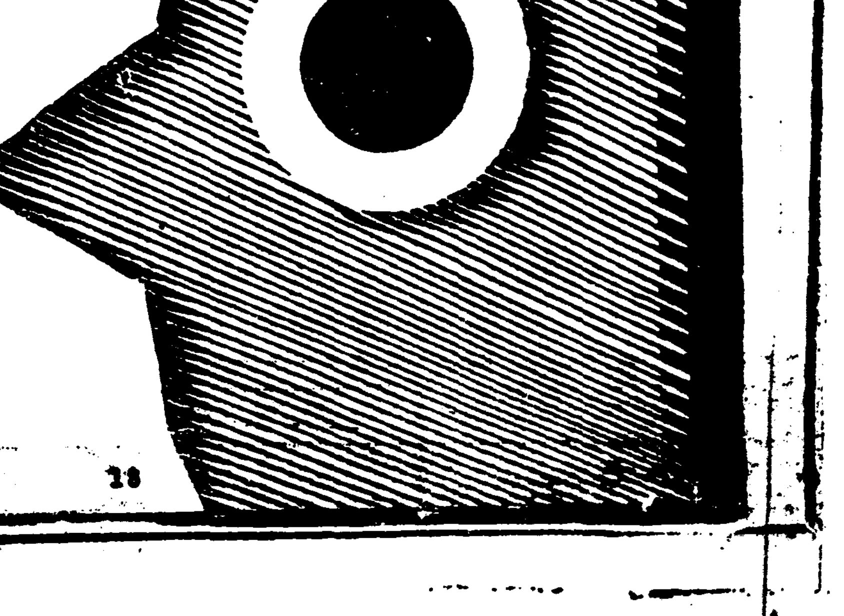
도라홈、流行眼疾、上熱眼疾、疲勞眼疾 風眼、爛眼、打撲眼、霞眼、翳眼、血眼 其他의眼疾에